MĚSTO VELKÁ BYSTŘICE
Nařízení města Velká Bystřice
č. 1/2016
Tržní řád

Rada města Velká Bystřice se na svém zasedání dne 27.07.2016 na základě zmocnění dle § 18 odst. 1 a 3 zákona č. 455/1991 Sb., o živnostenském podnikání (živnostenský zákon), ve znění pozdějších předpisů, a v souladu s § 11 odst. 1 a 102 odst. 2 písm. d) zákona č. 128/2000 Sb., o obcích (obecní zřízení), ve znění pozdějších předpisů, vydat toto nařízení:

Čl. 1
Základní pojmy

(1) **Podomním prodejem** se rozumí všechny formy prodeje zboží a poskytování služeb bez předchozí objednávky, případně i pouhá nabídka zboží či služeb, které jsou provozovány fyzickými osobami či zástupci právnických osob obchůzkou jednotlivých bytů, domů, objektů sloužících k rekreaci a provozoven či sídel právnických osob.

(2) **Pochůzkovým prodejem** se rozumí všechny formy prodeje zboží a poskytování služeb bez předchozí objednávky, případně i pouhá nabídka zboží či služeb, které jsou provozovány fyzickými osobami či zástupci právnických osob obchůzkou veřejně přístupných míst nebo při postávání na veřejně přístupných místech, s výjimkou míst pro prodej zboží a poskytování služeb uvedených v článku 2 odst. 2 tohoto nařízení.

Čl. 2
Zakázané druhy prodeje zboží a poskytování služeb

(1) Podomní prodej a nabídka služeb jsou zakázány na celém katastrálním území města Velká Bystřice.

(2) Pochůzkový prodej a nabídka služeb jsou zakázány na celém katastrálním území města Velká Bystřice s výjimkou míst:

a. části plochy parkoviště ohraničeného ulicemi 8. května a Svésedlická, viz příloha č. 1 tohoto nařízení,
b. parkoviště na ulici Zámecké náměstí přiléhající k budově zámku, č. p. 773, a zámeckým sklepům, č. p. 899, viz příloha č. 2 tohoto nařízení.
c. část zpevněné plochy přiléhající k areálu společnosti Dřevocentrum CZ, a.s., viz příloha č. 3 tohoto nařízení.

(3) Toto nařízení se nevztahuje na tyto činnosti provozované mimo provozovnu:

a. na prodej zboží a poskytování služeb v době a místě konání Bystřických selských trhů, kulturních akcí (např. Lidový rok), sportovních podniků a slavností,
b. na prodej zboží pomocí automatů obsluhovaných spotřebitelem (§17 odst. 10 zákona č. 455/1991 Sb. o živnostenském podnikání (živnostenský zákon), ve znění pozdějších předpisů).

Čl. 3
Kontrola

Kontrolu dodržování toho nařízení provádí Městský úřad Velká Bystřice prostřednictvím pověřených osob na základě písemného pověření vydaným starostou města.

Čl. 4
Sankce

Na porušení povinností stanovených tímto nařízením se vztahují zvláštní právní předpisy.[1]

Čl. 5
Účinnost

Toto nařízení města Velká Bystřice nabývá účinnosti patnáctým dnem po dni vyhlášení.

..... Mgr. Ivo Slavotínek místostarosta	MĚSTO Olomoucký kraj VELKÁ BYSTŘICE	..... Ing. Marek Pazdera starosta

Vyvěšeno na úřední desce dne: 28. 7. 2016

Sejmuto z úřední desky dne: 18. 8. 2016

[1] Zákon č. 200/1990 Sb., o přestupcích, ve znění pozdějších předpisů; zákon č. 128/2000 Sb., o obcích (obecní zřízení), ve znění pozdějších předpisů

Příloha č. 1 nařízení města Velká Bystřice č. 1/2016

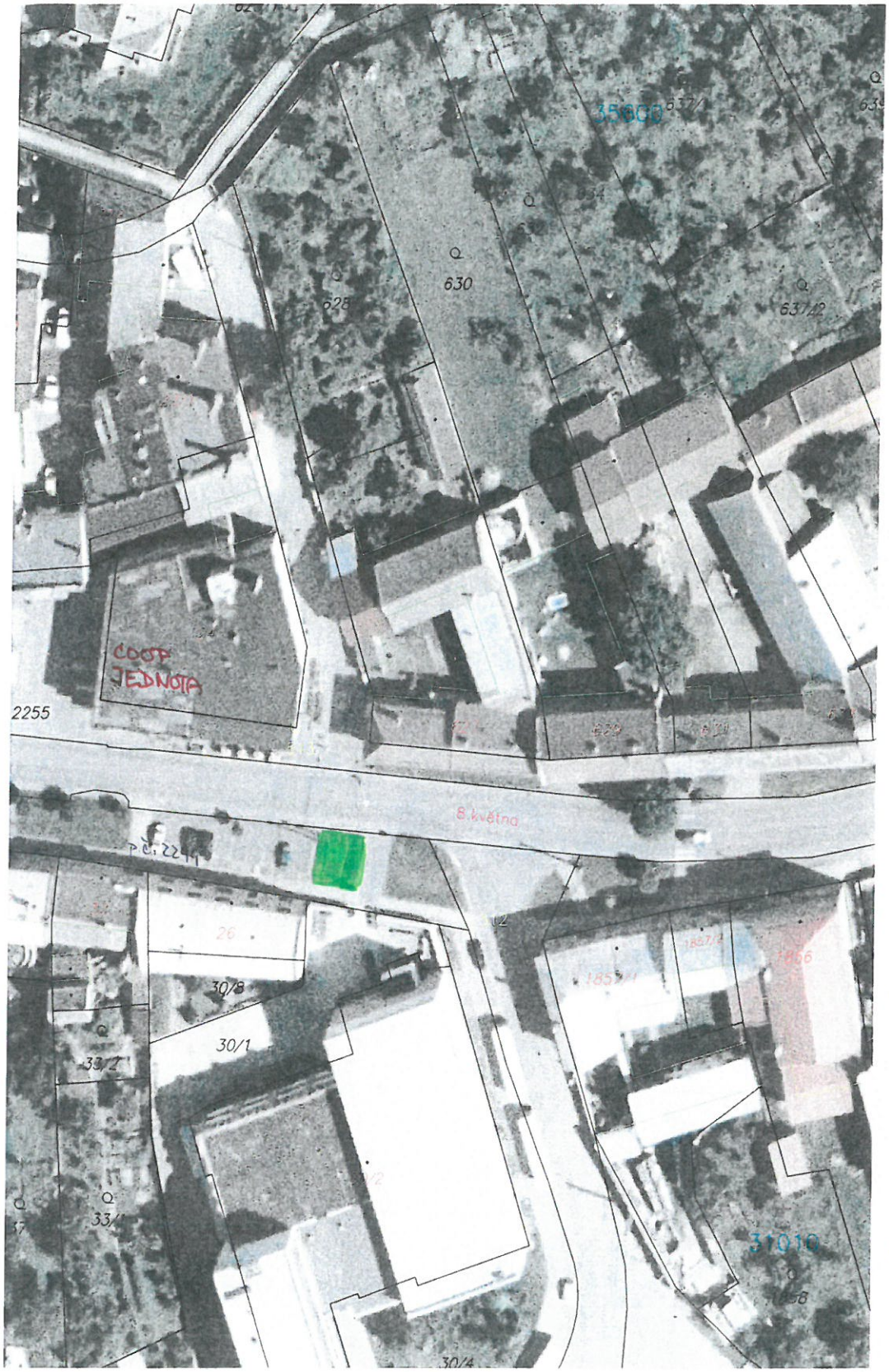

Příloha č. 2 nařízení města Velká Bystřice č. 1/2016

Příloha č. 3 nařízení města Velká Bystřice č. 1/2016