Nařízení městyse Švábenice č. 1/2014

TRŽNÍ ŘÁD

Rada městyse Švábenice se na své schůzi č. 86 dne 1.10.2014 usnesla na základě § 18 odst. 1 a 3 zákona č. 455/1991 Sb., o živnostenském podnikání (živnostenský zákon), ve znění pozdějších předpisů, a v souladu s § 11 a § 102 odst. 2 písm. d) zák. č. 128/2000 Sb., o obcích (obecní zřízení), ve znění pozdějších předpisů, vydat toto nařízení:

Článek 1

Tento tržní řád se vydává pro účely stanovení míst pro prodej a poskytování služeb na území městyse Švábenice, mimořádných trzích, případně na jiných akcích schválených městysem Švábenice.

Článek 2
Místa pro nabídku, prodej zboží a poskytování služeb

1. Na území městyse Švábenice je možno mimo provozovnu k tomuto účelu určenou kolaudačním rozhodnutím podle zvláštního zákona [1)] nabízet a prodávat zboží a poskytovat služby

   a) na místní komunikaci před domem č. p. 63 (slepá ulice)

2. Místo pro prodej a poskytování služeb na území městyse je zakresleno v příloze, která je nedílnou součástí tohoto tržního řádu.

Článek 3
Stanovení kapacity a přiměřené vybavenosti tržního místa

1. Kapacita tržního místa je stanovena přílohou, a to vždy s ohledem na místní podmínky tržního místa tak, aby byly zajištěny podmínky pro zachování kultury a bezpečnosti prodeje zboží nebo poskytování služeb a bezpečný pohyb osob na tržních místech.
2. Vybavení tržního místa musí být přímo úměrné jeho velikosti a musí být zajištěn jeho řádný a nerušený provoz a zajištěna požární ochrana v souladu se zvláštními předpisy.

Článek 4
Doba prodeje a poskytování služeb na tržním místě

Pojízdný prodej a tržní místo mohou být provozovány po dobu celého roku, doba prodeje a poskytování služeb je stanovena od 8.00 do 18.00 hodin.

Článek 5
Pravidla pro udržování čistoty a bezpečnosti míst pro nabídku, prodej zboží a poskytování služeb

Provozovatelé, prodejci zboží a poskytovatelé služeb na místě pro nabídku, prodej zboží a poskytování služeb jsou povinni:

a) zabezpečovat čistotu prodejního místa,
b) k nabídce zboží, jeho prodeji a poskytování služeb užívat jen místo k tomu určené,
c) dodržovat obecně závazné předpisy na úseku požární ochrany, bezpečnosti, hygieny a ochrany životního prostředí,
d) uklidit prodejní místo po ukončení prodeje nebo poskytování služeb.

Článek 6
Pravidla, která musí dodržovat provozovatel míst pro nabídku, prodej zboží a poskytování služeb k zajištění jejich řádného provozu

Provozovatel místa pro nabídku, prodej zboží a poskytování služeb je povinen

a) zveřejnit tržní řád a provozní dobu,
b) určit prodejcům zboží a poskytovatelům služeb konkrétní prodejní místo,
c) provádět kontrolu dodržování tohoto tržního řádu.

Článek 7
Zakázané druhy zboží a poskytování služeb

1) **Na území městyse Švábenice se zakazuje podomní prodej** s ohledem na převažující veřejný zájem spočívající v zajištění (zabezpečení bezpečnosti v městysi, ochraně bezpečnosti seniorů) obyvatel městyse. Podomním prodejem se rozumí prodej, kdy je bez předchozí objednávky dům od domu nabízen prodej zboží a poskytování služeb.

2) **Na území městyse Švábenice se zakazuje pochůzkový prodej** s ohledem na převažující veřejný zájem spočívající v zajištění (zabezpečení bezpečnosti v městysi, ochraně bezpečnosti seniorů) obyvatel městyse. Pochůzkovým prodejem je nabídka, prodej zboží a poskytování služeb, u kterého nedochází k umístění prodejního zařízení nebo zboží, je provozovaný formou pochůzky, při níž je potencionální uživatel zboží nebo služeb vyhledáván prodejcem z okruhu osob na veřejných prostranstvích.

3) Na území městyse Švábenice se zakazuje prodej zboží s prošlou dobou min. trvanlivostí.

4) Tento zákaz se nevztahuje na veřejné sbírky, pořádané podle zvláštního právního předpisu [2)] a na ohlášené očkování domácích zvířat.

Článek 8
Druhy prodeje zboží a poskytování služeb, na které se toto nařízení nevztahuje

1) Toto nařízení se nevztahuje na prodej zboží a poskytování služeb mimo provozovnu při slavnostech, sportovních podnicích nebo jiných podobných akcích, pořádaných městysem nebo povolených městysem a na vánoční prodej ryb a stromků.

2) Za vánoční prodej ryb a stromků se pokládá jejich prodej od 5.12. do 24.12. běžného kalendářního roku.

Článek 9
Kontrola a sankce

1) Kontrolu dodržování tohoto nařízení vykonávají pověření zaměstnanci městyse Švábenice zařazení do Úřadu městyse Švábenice a zastupitelé městyse Švábenice.
2) Porušení tohoto nařízení se postihuje podle zvláštních právních předpisů.[3)]

Článek 10
Závěrečná ustanovení

Práva a povinnosti prodejců zboží, poskytovatelů služeb a provozovatelů, stanovená zvláštními předpisy, nejsou tímto nařízením dotčena.

Článek 11
Účinnost

Toto nařízení nabývá z důvodu naléhavého obecného zájmu účinnosti dnem 2.10.2014.

MĚSTYS ŠVÁBENICE
683 23 IVANOVICE NA HANÉ
IČ: 00292354

Josef Kubík
starosta městyse

Jiří Orel
místostarosta městyse

Vyvěšeno na elektronické a fyzické úřední desce dne: 1.10.2014

Sňato z elektronické a fyzické úřední desky dne: 21.10.2014

---

1) Zákon č. 183/2006 Sb., o územním plánování a stavebním řádu (stavební zákon), ve znění pozdějších předpisů.
2) Zákon č. 117/2001 Sb., o veřejných sbírkách a o změně některých zákonů (zákon o veřejných sbírkách), ve znění pozdějších předpisů.
3) Zákon č. 200/1990 Sb., o přestupcích, ve znění pozdějších předpisů, zákon č. 128/2000 Sb., o obcích (obecní zřízení), ve znění pozdějších předpisů.

Příloha k nařízení městyse Švábenice č. 1/2014

<u>Tržní místo č. 1</u>

Švábenice – na místní komunikaci před domem č. p. 63 (slepá ulice)

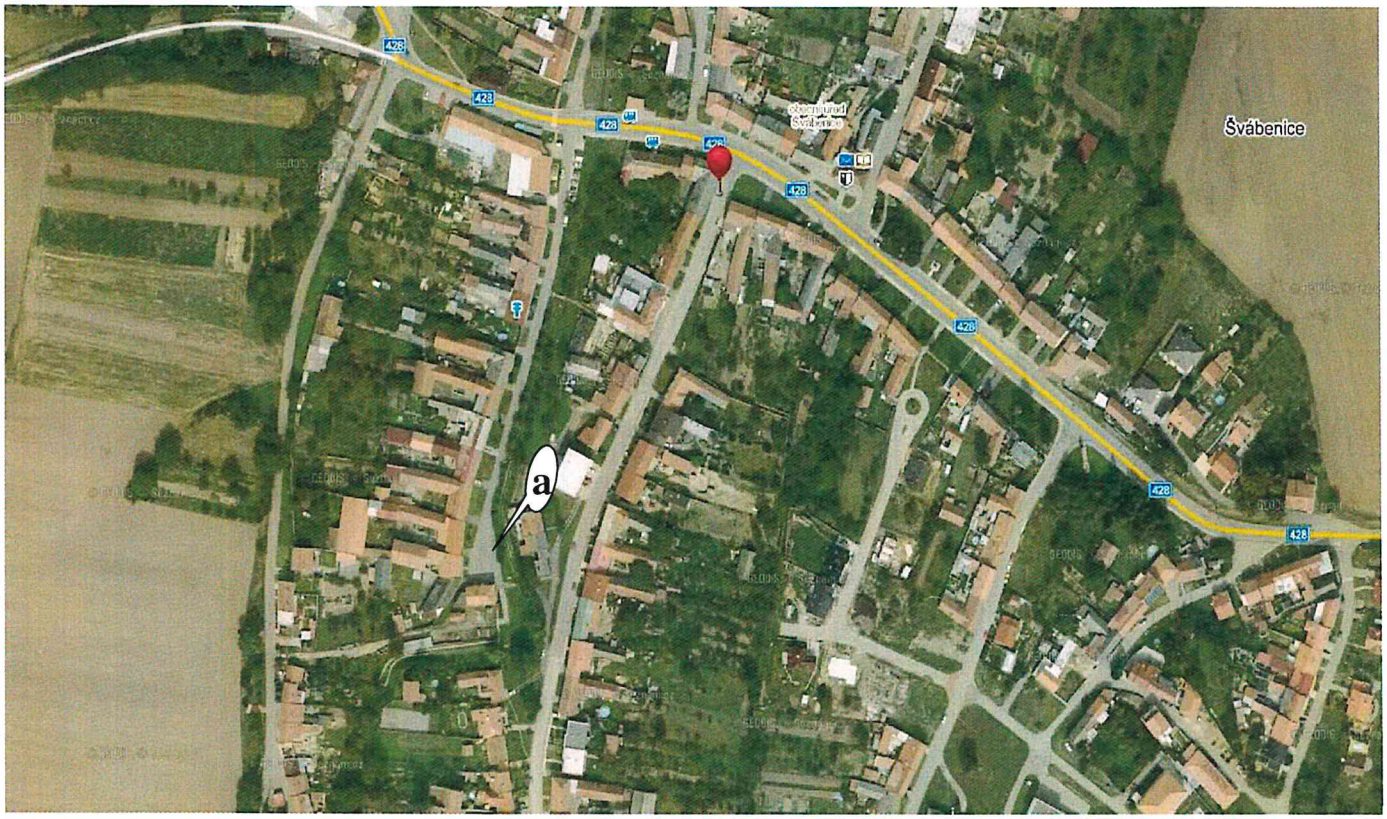

<u>Provozovatel:</u> Městys Švábenice

<u>Doba prodeje:</u> 8^{00} - 18^{00} hod.

<u>Plocha:</u> 4 x 15 m

<u>Sortiment:</u>

Prodej potravinářského a nepotravinářského zboží, živočišných produktů, čistírna peří.

<u>Zásobování:</u>

viz. Čl. 2, nařízení městyse č. 1/2014