NAŘÍZENÍ MĚSTA ROUDNICE NAD LABEM
č.1/2015,
kterým se vydává

TRŽNÍ ŘÁD

Rada města Roudnice nad Labem se na svém 5. zasedání dne 4.2.2015 usnesla na základě ustanovení § 11 odst. 1 a § 102 odst. 2 písm. d) zákona č. 128/2000 Sb., o obcích (obecní zřízení), ve znění pozdějších předpisů a v souladu s ustanovením § 18 odst. 1 a 3 zákona č. 455/1991 Sb., o živnostenském podnikání (živnostenský zákon), ve znění pozdějších předpisů, vydat toto nařízení:

Čl. 1

Předmět úpravy

1. Účelem tohoto nařízení města je stanovit bližší podmínky pro nabídku, prodej zboží a poskytování služeb na území města Roudnice nad Labem mimo provozovnu určenou k tomuto účelu kolaudačním rozhodnutím nebo kolaudačním souhlasem podle zvláštního zákona (dále jen „provozovna").

2. Tržní řád je závazný pro celé území města Roudnice nad Labem, bez ohledu na charakter prostranství a vlastnictví k němu.

3. Prodej zboží a poskytování služeb na území města Roudnice nad Labem v mobilní provozovně se povoluje pouze na místech vymezených v tomto nařízení.

Čl. 2

Vymezení pojmů

Pro účely tohoto tržního řádu se rozumí:

a) **prodejním zařízením** jakékoliv zařízení sloužící k prodeji, jehož umístěním dochází k záboru prostranství nebo prostoru nad ním, zejména stánky (prostor ohraničený pevnou nebo přenosnou konstrukcí), pulty, stolky, stojany a podobně, pojízdné prodejny a ložné plochy vozidel (prodejní zařízení schopná pohybu nebo přesunu jako například silniční motorová nebo nemotorová vozidla, ruční vozíky a podobně), přenosná nebo nesená zařízení (konstrukce, tyče, závěsné pulty, zavazadla, tašky a podobně) a další obdobná zařízení,

b) **prodejním místem** vymezené jednotlivé místo, na kterém se realizuje vlastní prodej zboží nebo poskytování služby z prodejního zařízení.

c) **tržním místem** veřejně přístupný prostor umístěný mimo tržiště, kde se na jednom nebo více prodejních místech realizuje prodej zboží nebo poskytování služeb z prodejního zařízení.

d) **tržištěm vymezený neuzavíratelný nezastřešený** veřejně přístupný prostor, kde dochází k prodeji zboží nebo poskytování služeb na prodejních místech pronajatých k tomuto účelu provozovatelem, přičemž tento prostor umožňuje sestavit určitý počet prodejních míst

e) **předsunutým prodejním místem** vymezené prodejní místo mimo provozovnu, na kterém se uskutečňuje prodej zboží nebo se poskytují služby při použití prodejních zařízení ve stejném sortimentu jako v provozovně; předsunuté prodejní místo se zřizuje v bezprostřední blízkosti provozovny a musí mít shodného provozovatele jako tato provozovna a musí s touto svým

umístěním i funkčně souviset. Předsunuté prodejní místo nesmí omezovat pohyb osob kolem provozovny

f) **předzahrádkou** vymezené místo mimo provozovnu, na kterém se nabízí, prodává zboží a nabízejí a poskytují služby při použití odpovídajících prodejních zařízení a vybavení; předzahrádka se zřizuje v bezprostřední blízkosti provozovny, se kterou musí být funkčně spojena a musí mít shodného provozovatele jako tato provozovna. Předzahrádka nesmí ztěžovat průchod kolem provozovny

g) **podomním prodejem** nabídka, prodej zboží a nabídka a poskytování služeb, provozovaných formou pochůzky, při nichž prodejce vyhledává potencionálního spotřebitele dům od domu a kdy je bez předchozí objednávky dům od domu nabízeno, prodáváno zboží a nabízeny, prodávány a poskytovány služby,

h) **pochůzkovým prodejem** nabídka, prodej zboží a nabídka a poskytování služeb s použitím přenosného nebo neseného zařízení (zejména konstrukce, tyče, závěsného pultu, oblečení, dále ze zavazadel, tašek, desek, pouzder a podobných zařízení), anebo přímo z ruky, při kterém je potencionální spotřebitel bez předchozí objednávky vyhledáván prodejcem z okruhu osob nacházejících se na veřejně přístupných místech. Není rozhodující, zda se prodejce při prodejní činnosti přemísťuje nebo stojí, případně sedí na místě.

i) **pojízdným prodejem** prodejní činnost, při které se mobilní provozovna přemisťuje za účelem vyhledání potencionálního zákazníka a zastavuje za účelem nabídky, prodeje zboží nebo nabídky a poskytnutí služby. Pojízdným prodejem ve smyslu tohoto nařízení není prodej z prodejního zařízení, které slouží k prodeji na jednom místě, ani tehdy, jestliže je na toto místo pravidelně přesunováno. Formou pojízdného prodeje nelze provozovat podomní ani pochůzkový prodej.

j) **provozovatelem tržiště** právnická nebo fyzická osoba, která vlastním jménem provozuje tržiště,

k) **prodejcem** právnická nebo fyzická osoba, která svým jménem a na svůj účet nebo svým jménem na účet jiné osoby nebo jménem a na účet jiné osoby, uskutečňuje nabídku, prodej zboží a nabídku a nabízí a poskytuje služby

l) **automat obsluhovaný zákazníkem** je zařízení, které po vhození peněžní částky vydá zboží nebo doklad o poskytnutí služby

m) **mobilní provozovna je** provozovna, která je přemístitelná a není umístěna na jednom místě po dobu delší než 3 měsíce

Čl. 3

Místa pro nabídku, prodej zboží a poskytování služeb a jejich rozdělení

1. Na území města Roudnice nad Labem je možno mimo provozovnu nabízet, prodávat zboží a poskytovat služby jen na těchto místech:

a) na tržištích a tržních místech uvedených v příloze č. 1 tohoto nařízení,

b) v předzahrádkách na celém území města Roudnice nad Labem,

c) v předsunutých prodejních místech na celém území města Roudnice nad Labem.

d) z automatu obsluhovaného zákazníkem

3. Nedotčeny zůstávají zákazy nebo omezení sortimentu dle zvláštních právních předpisů.

Čl. 4

Kapacita a přiměřená vybavenost tržiště nebo tržního místa

1. Kapacita tržních míst a tržišť je stanovena a uvedena v příloze č. 1 tohoto nařízení, kde je uveden maximální počet jednotlivých prodejních míst při zachování maximálního záboru prostoru v metrech čtverečních.

2. Prodejní místa musí být v souladu s tímto tržním řádem a se zvláštními právními předpisy. Tato místa musí být vybavena tak, aby byl zajištěn jejich řádný a nerušený provoz, musí být zajištěna vhodná prodejní zařízení, aby zboží nebylo uloženo přímo na zemi. Na těchto místech nesmějí být provozována ani umístěna prodejní zařízení zjevně poškozená natolik, že dané poškození zamezuje jejich funkčnosti, anebo míra jejich poškození citelně obtěžuje jejich okolí. Mezi prodejními zařízeními musí být vytvořen prostor pro bezpečný pohyb zákazníků a zásobování a zajištěna požární ochrana v souladu se zvláštními předpisy.
3. Provozovatel tržiště a míst pro konání trhu je povinen zajistit
   a) vybavení prostor dostatečným množstvím sběrných nádob na odpad vznikající v souvislosti s provozem tržiště nebo trhu a likvidaci odpadu;
   b) veřejně přístupné sociální zařízení (WC) v případě, že není v docházkové vzdálenosti provozováno veřejné WC;
   c) vyhovující osvětlení, umožňující spotřebiteli prohlédnout si prodávané zboží a přečíst potřebné údaje.
4. Prodejce na jednotlivém prodejním místě je povinen zajistit splnění povinností stanovených zvláštním zákonem, např.:
   a) vybavení potřebné k předvedení zboží na žádost spotřebitele, umožňuje-li to povaha zboží (např. prodej elektroniky),
   b) vybavení jednotlivého prodejního místa dostatečnou nádobou na odpad, který vznikne v souvislosti s prodejem,
   c) při prodeji potravin vybavení v souladu se zvláštními předpisy,
   d) při prodeji váženého zboží kontrolní váhy

Čl. 5

Doba prodeje zboží a poskytování služeb

1. Tržiště a tržní místa mohou být provozována po celý rok,; doba prodejní činnosti je nejdříve od 6:00 hodin a nejpozději do 22:00 hodin.
2. Předsunutá prodejní místa mohou být provozována pouze v období a době jako provozovna, v jejíž bezprostřední blízkosti se nachází.
3. Předzahrádky lze provozovat celoročně. Doba prodeje zboží a poskytování služeb je v maximálním časovém rozpětí od 08:00 hodin do 22:00 hodin.
4. Při slavnostech, kulturních a sportovních podnicích nebo při jiných podobných akcích konaných u příležitosti státních svátků mohou být tržiště, tržní místa a předzahrádky provozována s písemným souhlasem rady města i mimo dobu stanovenou.

Čl. 6

Pravidla pro udržování čistoty a bezpečnosti prodejních míst

Provozovatelé a prodejci jsou na prodejních místech povinni:

a) dodržovat zásady osobní čistoty a udržovat pracovní oděv v čistotě,

b) zabezpečovat trvalý a řádný úklid, čistotu prodejních míst a prodejních zařízení včetně míst pro nakládku a vykládku zboží a skladových prostor a v zimním období zajišťovat schůdnost prostranství lokality, a to v souladu se zvláštními předpisy,

c) po skončení prodejní činnosti uvést prodejní prostor, včetně nejbližšího okolí do původního stavu,

d) organizovat prodej tak, aby se jednotlivé druhy zboží navzájem nevhodně neovlivňovaly a aby byly chráněny před přímými slunečními paprsky a jinými nepříznivými vlivy (prach, vlhko, kouř apod.),

e) užívat k nabídce, prodeji zboží a poskytování služeb jen místa k tomu provozovatelem určená, neumisťovat před jednotlivá prodejní místa nic, co by znemožňovalo nebo ztěžovalo průchod,

f) parkovat vozidla pouze v prostoru určeném provozovatelem v souladu s místní úpravou provozu na pozemních komunikacích,

g) další povinnosti dle zvláštních předpisů (zejména hygienických a bezpečnostních) zůstávají nedotčeny.

Čl. 7

Pravidla k zajištění řádného provozu míst pro nabídku, prodej zboží a poskytování služeb

Provozovatel tržiště je povinen:

a) určit prodejcům konkrétní prodejní místa a ,

b)) vyčlenit prostor pro skladování zboží v průběhu prodeje

c) zajistit provádění pravidelného úklidu,

d) určit prostor pro shromažďování odpadů,

e) pro provozovatele tržiště nebo tržního místa, na kterém má dojít k prodeji zvířat nebo živočišných produktů, zůstává tržním řádem nedotčena povinnost v souladu se zvláštními předpisy (zejména vymezení prostoru a dodržení veterinárních podmínek podle zvláštního zákona)

Čl. 8

Druhy prodeje zboží a poskytování služeb, na které se tržní řád nevztahuje

Tržní řád se nevztahuje na:

a) na konání tematicky zaměřených akcí, jako je vánoční prodej ryb, stromků, jmelí a chvojí, prodej velikonočních kraslic a pomlázek, dušičkový prodej a vinobraní,

b) prodej zboží a nabídku služeb při akcích konaných jednorázově u příležitosti oslav výročí místního významu nebo významných dnů, státních svátků, apod. při sportovních, společenských a kulturních akcích realizovaných v místě, kde se akce koná a po dobu konání této akce.

Čl. 9

Zakázané druhy prodeje zboží a poskytovaní služeb

1. Na území města Roudnice nad Labem se zakazuje poskytovat následující druhy prodeje a poskytování služeb:

a) pochůzkový prodej

b) podomní prodej.

2. Ustanovení odst.1 se nevztahuje na prodej předmětů v rámci konání veřejných sbírek realizovaných podle zvláštního právního předpisu (zákona o veřejných sbírkách), a za podmínek stanovených tímto právním předpisem.

Čl. 10

Kontrola a sankce

1. Kontrolu dodržování tohoto nařízení jsou oprávněni provádět strážníci Městské policie Roudnice nad Labem a pověření pracovníci Městského úřadu.
2. Na porušení povinností stanovených tímto nařízením se vztahují zvláštní právní předpisy.

Čl. 11

Závěrečná ustanovení

1. Práva a povinnosti prodejců a provozovatelů stanovená zvláštními právními předpisy nejsou tržním řádem dotčena.

2. Tímto tržním řádem nejsou dotčena ustanovení obecně závazné vyhlášky o místním poplatku za užívání veřejného prostranství na území města Roudnice nad Labem.

3. Toto nařízení nabývá účinnosti patnáctým dnem po dni vyhlášení

....

Vladimír Urban
starosta města Roudnice nad Labem

MĚSTO Roudnice n. L. 1

.....

Ing.František Padělek.
místostarosta města Roudnice nad Labem

Přílohy: seznam tržních míst a jejich grafické vyobrazení

Současně zveřejněno na:
www.roudniceni.cz

Městský úřad Roudnice nad Labem
Vyvěšeno dne: 20. 2. 2015
Sňato dne: 9. 3. 2015

MĚSTSKÝ ÚŘAD
ROUDNICE nad Labem
-37-

	Místa	Kapacita		Druh	Období
	Umístění tržního místa	Maximální počet jednotlivých prodejních míst	Maximální zábor prostoru v m2	Druh prodávaného zboží nebo poskytované služby	Období provozu
1	část parc.č.4090, 4091/2 v k.ú.Roudnice n.L. - Karlovo náměstí - prostor vedle a pod kašnou - viz grafická příloha č.1	40	800	ovoce, zelenina, květiny, sazenice, domácí potřeby, kosmetika, drogerie, zmrzlina, potraviny, textil, knihy, časopisy, CD, DVD, obuv, rukodělné výrobky	celoročně, pouze v pondělí
2	část parc.č.4090, 4091/2 v k.ú.Roudnice n.L. - Karlovo náměstí - prostor vedle a pod kašnou - viz grafická příloha č.1	40	800	ovoce, zelenina, květiny, sazenice, rukodělné výrobky, potraviny, drogerie	celoročně, ve dnech úterý až neděle
3	část parc.č.3137 v k.ú.Roudnice n.L. - komunikace před vstupem na hřbitov - viz grafická příloha č.2	4	50	květiny, věnce, svíčky	celoročně
4	část parc.č.3204/51 v k.ú.Roudnice n.L. - okraj parkoviště u domu čp.2695 v ul.Alej 17.Listopadu - viz grafická příloha č.3	3	15	ovoce, zelenina, květiny, sazenice, rukodělné výrobky, věnce, svíčky	celoročně

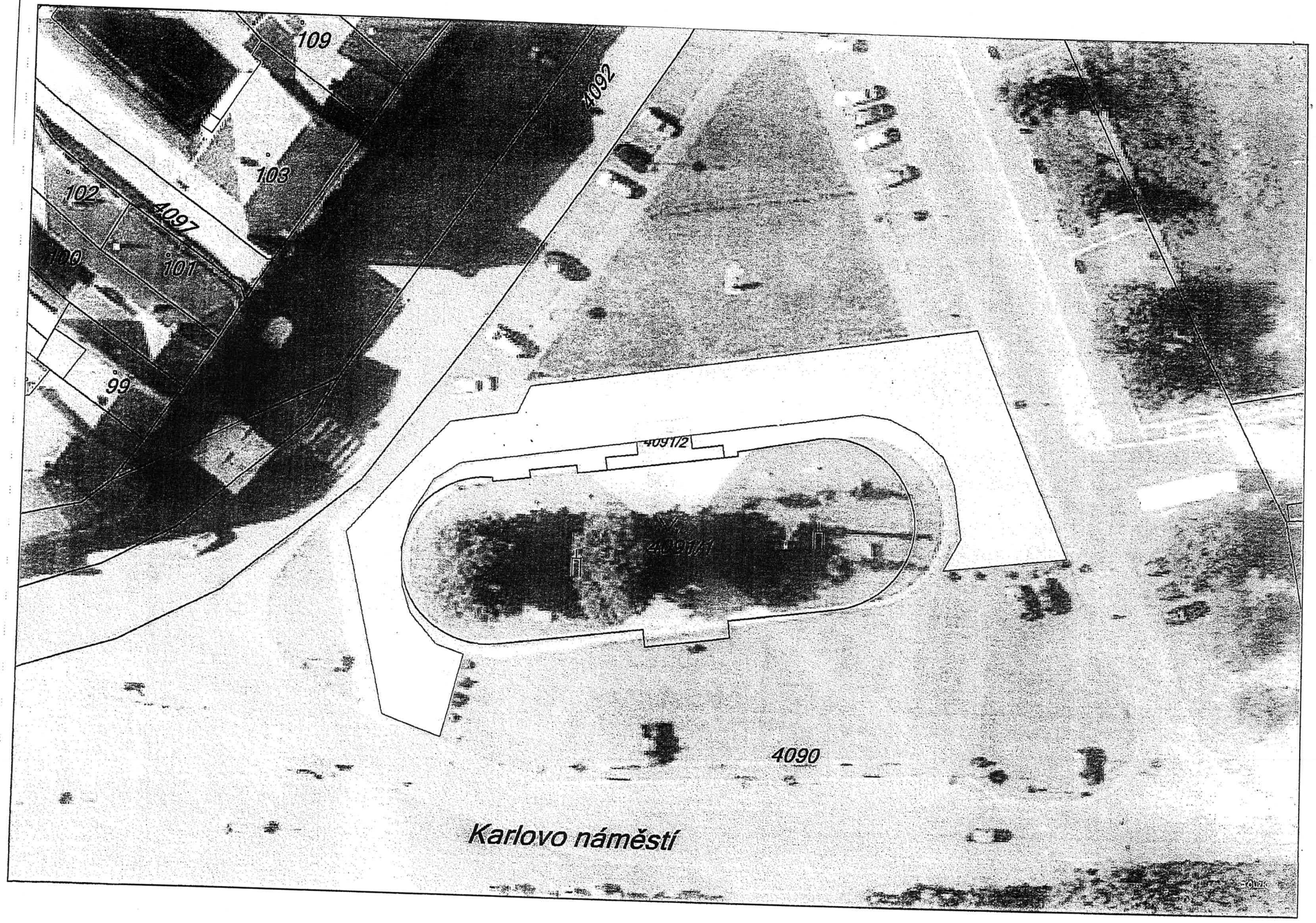
109
4092
103
102
4097
100
101
99
4091/2
4091/1
4090
Karlovo náměstí

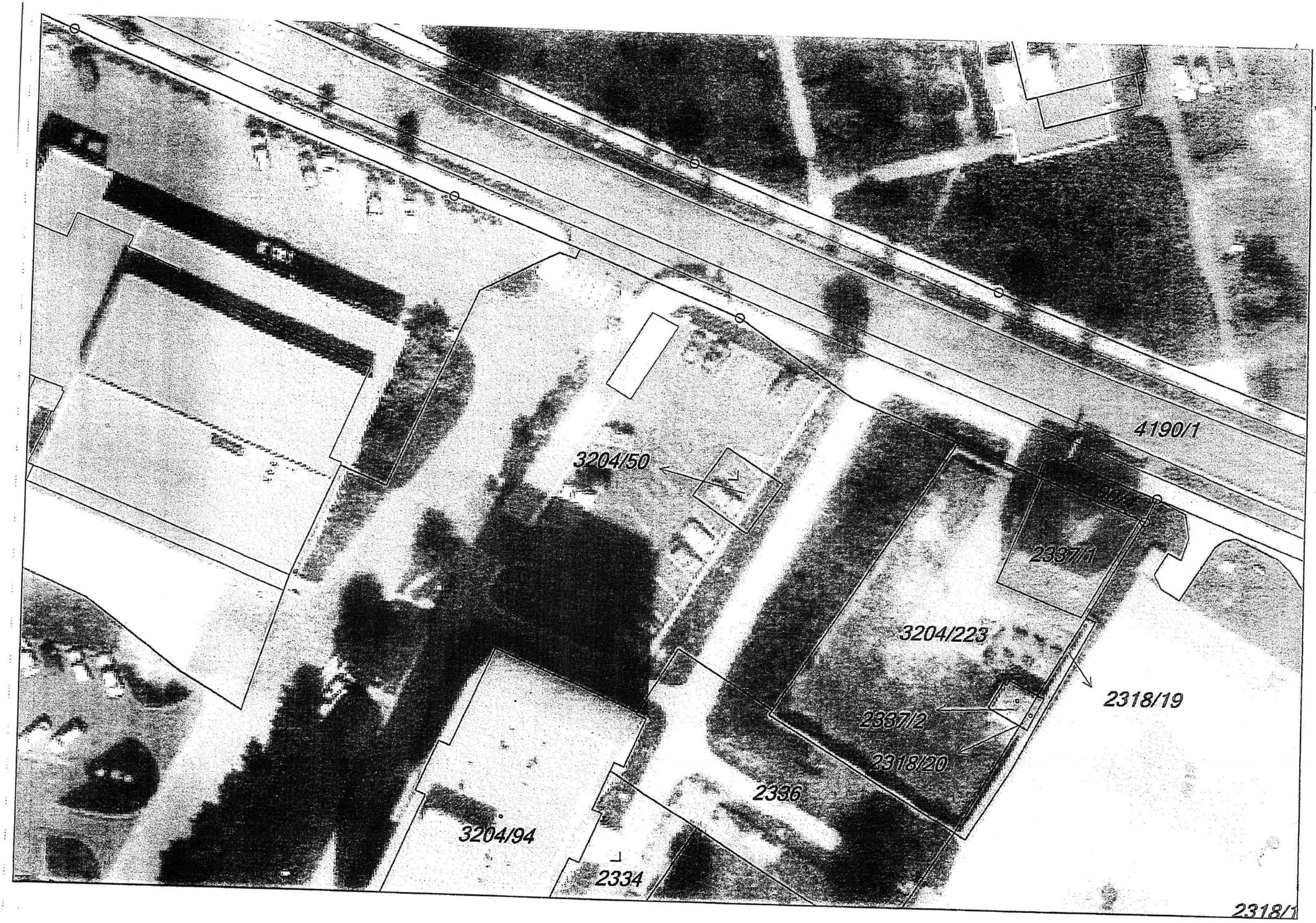
4190/1
3204/50
2337/1
3204/223
2318/19
2337/2
2318/20
2336
3204/94
2334
2318/1

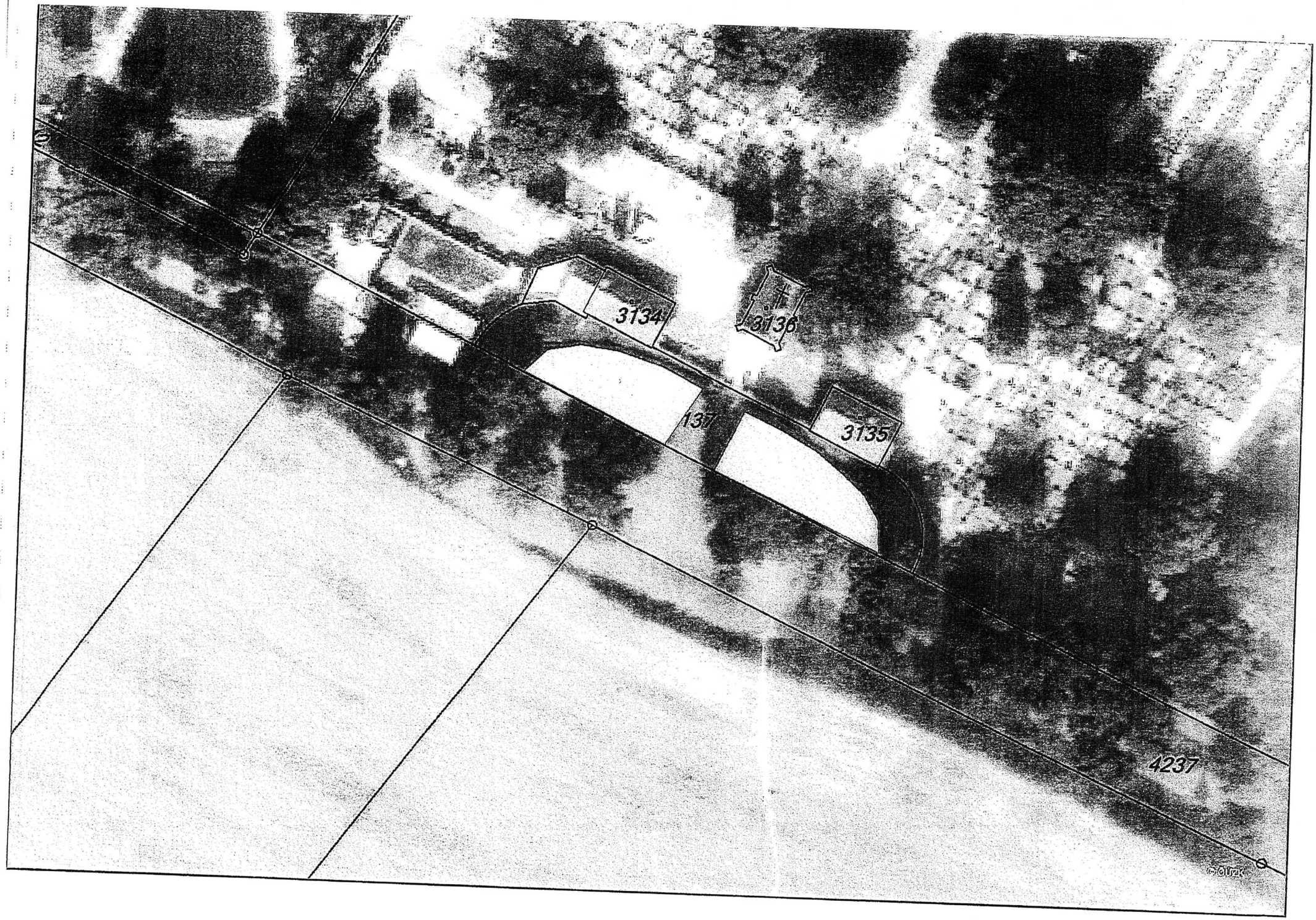
3134
3136
137
3135
4237