OBEC MORAVSKÉ BRÁNICE

Obecně závazná vyhláška č. 2/2016,

kterou se vydává požární řád obce

Zastupitelstvo obce Moravské Bránice se na svém zasedání dne 23.11.2016 usnesením č. 09-05/16/Z usneslo vydat na základě § 29 odst. 1 písm. o) bod 1 zákona č. 133/1985 Sb., o požární ochraně, ve znění pozdějších předpisů (dále jen „zákon o požární ochraně“), a v souladu s § 10 písm. d) a § 84 odst. 2 písm. h) zákona č. 128/2000 Sb., o obcích (obecní zřízení), ve znění pozdějších předpisů, tuto obecně závaznou vyhlášku (dále jen „vyhláška“):

Čl. 1
Úvodní ustanovení

Tato vyhláška upravuje organizaci a zásady zabezpečení požární ochrany v obci.

Čl. 2
Vymezení činnosti osob pověřených zabezpečováním požární ochrany v obci

(1) Ochrana životů, zdraví a majetku občanů před požáry, živelními pohromami a jinými mimořádnými událostmi na území obce Moravské Bránice (dále jen „obec“) je zajištěna jednotkou sboru dobrovolných hasičů obce (dále jen „JSDH obce“) podle čl. 5 této vyhlášky a dále jednotkami požární ochrany uvedenými v příloze č. 1 této vyhlášky.

(2) K zabezpečení úkolů na úseku požární ochrany byly na základě usnesení zastupitelstva obce dále pověřeny tyto orgány obce:
   a) zastupitelstvo obce - projednáním stavu požární ochrany v obci minimálně 1 x za 6 měsíců; vždy po závažné mimořádné události mající vztah k požární ochraně v obci,
   b) starosta - prováděním pravidelných kontrol dodržování předpisů požární ochrany obce, a to minimálně 1 x za 12 měsíců.

Čl. 3
Podmínky požární bezpečnosti při činnostech a v objektech se zvýšeným nebezpečím vzniku požáru se zřetelem na místní situaci

Za objekt se zvýšeným nebezpečím vzniku požáru se dle místních podmínek považuje:

Zvonička

V okruhu 10 m od výše vyjmenovaných objektů je zakázáno kouřit a manipulovat s otevřeným ohněm.

Čl. 4
Způsob nepřetržitého zabezpečení požární ochrany v obci

(1) Přijetí ohlášení požáru, živelní pohromy či jiné mimořádné události na území obce je zabezpečeno systémem ohlašoven požárů uvedených v čl. 7.

(2) Ochrana životů, zdraví a majetku občanů před požáry, živelními pohromami a jinými mimořádnými událostmi na území obce je zabezpečena jednotkami požární ochrany uvedenými v čl. 5 a v příloze č. 1 vyhlášky.

Čl. 5
Kategorie jednotky sboru dobrovolných hasičů obce, její početní stav a vybavení

(1) Obec zřídila JSDH obce, jejíž kategorie, početní stav a vybavení jsou uvedeny v příloze č. 2 vyhlášky.

(2) Členové JSDH obce se při vyhlášení požárního poplachu dostaví ve stanoveném čase do požární zbrojnice na adrese Moravské Bránice č.p. 1, anebo na jiné místo, stanovené velitelem jednotky.

Čl. 6
Přehled o zdrojích vody pro hašení požárů a podmínky jejich trvalé použitelnosti

(1) Vlastník nebo uživatel zdrojů vody pro hašení požárů je povinen tyto udržovat v takovém stavu, aby bylo umožněno použití požární techniky a čerpání vody pro hašení požárů[1].

(2) Zdroje vody pro hašení požárů stanoví kraj svým nařízením[2]. Přehled zdrojů vody pro hašení je uveden v příloze č. 3.

(3) Obec nad rámec nařízení kraje nestanovila další zdroje vody pro hašení požárů.

Čl. 7
Seznam ohlašoven požárů a dalších míst, odkud lze hlásit požár, a způsob jejich označení

(1) Obec zřídila následující ohlašovnu požárů, která je trvale označena tabulkou „Ohlašovna požárů”:

Budova obecního úřadu na adrese Moravské Bránice č.p. 325, tel.: 546 421 622.

(2) Dalším místem zřízeným obcí, odkud lze hlásit požár a které je trvale označeno tabulkou „Zde hlaste požár“ nebo symbolem telefonního čísla „150“ či 112“ je:

Velitel JSDH obce na adrese, Moravské Bránice č.p. 369, tel.: + 420 605 316 907.

---

[1] § 7 odst. 1 zákona o požární ochraně
[2] nařízení Jihomoravského kraje č. 16. ze dne 04.10.2012

Čl. 8
Způsob vyhlášení požárního poplachu v obci

Vyhlášení požárního poplachu v obci se provádí:

a) signálem „POŽÁRNÍ POPLACH", který je vyhlašován přerušovaným tónem sirény po dobu jedné minuty (25 sec. tón – 10 sec. pauza – 25 sec. tón) nebo
b) signálem „POŽÁRNÍ POPLACH", vyhlašovaným elektronickou sirénou (napodobuje hlas trubky, troubící tón „HO – ŘÍ", „HO – ŘÍ") po dobu jedné minuty (je jednoznačný a nezaměnitelný s jinými signály)
c) v případě poruchy technických zařízení pro vyhlášení požárního poplachu se požární poplach v obci vyhlašuje obecním rozhlasem, osobním kontaktem členů JSDH obce.

Čl. 9
Seznam sil a prostředků jednotek požární ochrany

Seznam sil a prostředků jednotek požární ochrany podle výpisu z požárního poplachového plánu Jihomoravského kraje je uveden v příloze č. 1 vyhlášky.

Čl. 10
Zrušovací ustanovení

Touto vyhláškou se ruší obecně závazná vyhláška č. 1/2005, kterou se provádí požární řád obce ze dne 16.03.2005.

Čl. 11
Účinnost

Tato vyhláška nabývá účinnosti patnáctým dnem po dni jejího vyhlášení.

…….	…….
Ing. Jan Trecha, v.r.	**Ing. Kamil Ferda, v.r.**
místostarosta	*starosta*

Vyvěšeno na úřední desce dne: 24.11.2016
Vyvěšeno na elektronické úřední desce dne: 24.11.2016

Sejmuto z úřední desky dne: 09.12.2016
Sejmuto z elektronické úřední desky dne: 09.12.2016

Seznam sil a prostředků jednotek požární ochrany z požárního poplachového plánu Jihomoravského kraje

(1) Seznam sil a prostředků jednotek požární ochrany pro první stupeň poplachu obdrží ohlašovny požárů obce a právnické osoby a podnikající fyzické osoby, které zřizují jednotku požární ochrany.

(2) V případě vzniku požáru nebo jiné mimořádné události jsou pro poskytnutí pomoci na území obce určeny podle stupně požárního poplachu následující jednotky požární ochrany:

k. ú. obce	1. stupeň	kat.	2. stupeň	kat.	3. stupeň	kat.
Moravské Bránice	SDH Moravské Bránice *	V	SDH Bratčice	III/1	PS Moravský Krumlov (ZN)	I
	PS Ivančice	I	PS Pohořelice	I	PS Starý Lískovec (BM)	I
	SDH Dolní Kounice	III/1	PS Rosice	I	SDH Střelice	III/1
	SDH Ivančice - Němčice	III/1	SDH Ořechov	III/1	SDH Nové Bránice	V
			PS Židlochovice	I	SDH Hrušovany u Brna	III/1
			SDH Syrovice	III/1		

Vyvěšeno na úřední desce dne: 24.11.2016
Vyvěšeno na elektronické úřední desce dne: 24.11.2016

Sejmuto z úřední desky dne: 09.12.2016
Sejmuto z elektronické úřední desky dne: 09.12.2016

Požární technika a věcné prostředky požární ochrany

Název jednotek požární ochrany	Kategorie jednotek požární ochrany	Požární technika a věcné prostředky požární ochrany	Počet
JSDH Moravské Bránice	JPO V	CAS 25 Š 706 RTHP	1
		Hasičská stříkačka PPS 12	1
		Elektro centrála 3,5 kW	1
		Dýchací přístroj Saturn S 5	4
		Dýchací přístroj Dräger PSS 4000	2
		Vysílačka HYT 700 TC	3
		Vysílačka vozidlová MOTOROLA GP 300	1

JSDH obce Moravské Bránice má 13 členů.

Vyvěšeno na úřední desce dne: 24.11.2016
Vyvěšeno na elektronické úřední desce dne: 24.11.2016

Sejmuto z úřední desky dne: 09.12.2016
Sejmuto z elektronické úřední desky dne: 09.12.2016

A) Přehled zdrojů vody

Město, městys, obec, městská část: Moravské Bránice

Typ zdroje vody	Zdroj vody	Kapacita	Obec, ulice	Poznámka	GPS
Nadzemní hydrant	normované	4.00 l/s	Moravské Bránice,Moravské Bránice 1	Před požární zbrojnicí.	16°26'7.012"E 49°5'5.257"N
Nadzemní hydrant	normované	6.00 l/s	Moravské Bránice,Není	Před rybníkem. Směr na Dolní Kounice.	16°26'23.07"E 49°4'42.369"N
Podzemní hydrant	normované	4.00 l/s	Moravské Bránice,Není	U Památníku odboje v zatáčce na Silůvky.	16°26'20.482"E 49°5'13.832"N
Podzemní hydrant	normované	6.00 l/s	Moravské Bránice,Není	Silnice č. II/152 směr na Ivančice u vjezdu do pily.	16°25'47.527"E 49°4'50.869"N
Rybník	nenormované	m3	Moravské Bránice,Není	Chovný rybník u řeky Jihlavy.	16°26'22.607"E 49°4'41.477"N
Řeka	nenormované	m	Moravské Bránice,Není	Řeka Jihlava u mostu na Nové Bránice.	16°26'15.114"E 49°4'36.859"N

Vyvěšeno na úřední desce dne: 24.11.2016
Vyvěšeno na elektronické úřední desce dne: 24.11.2016

Sejmuto z úřední desky dne: 09.12.2016
Sejmuto z elektronické úřední desky dne: 09.12.2016

B) Plánek obce s vyznačením zdrojů vody pro hašení požárů, čerpacích stanovišť a směru příjezdu k nim

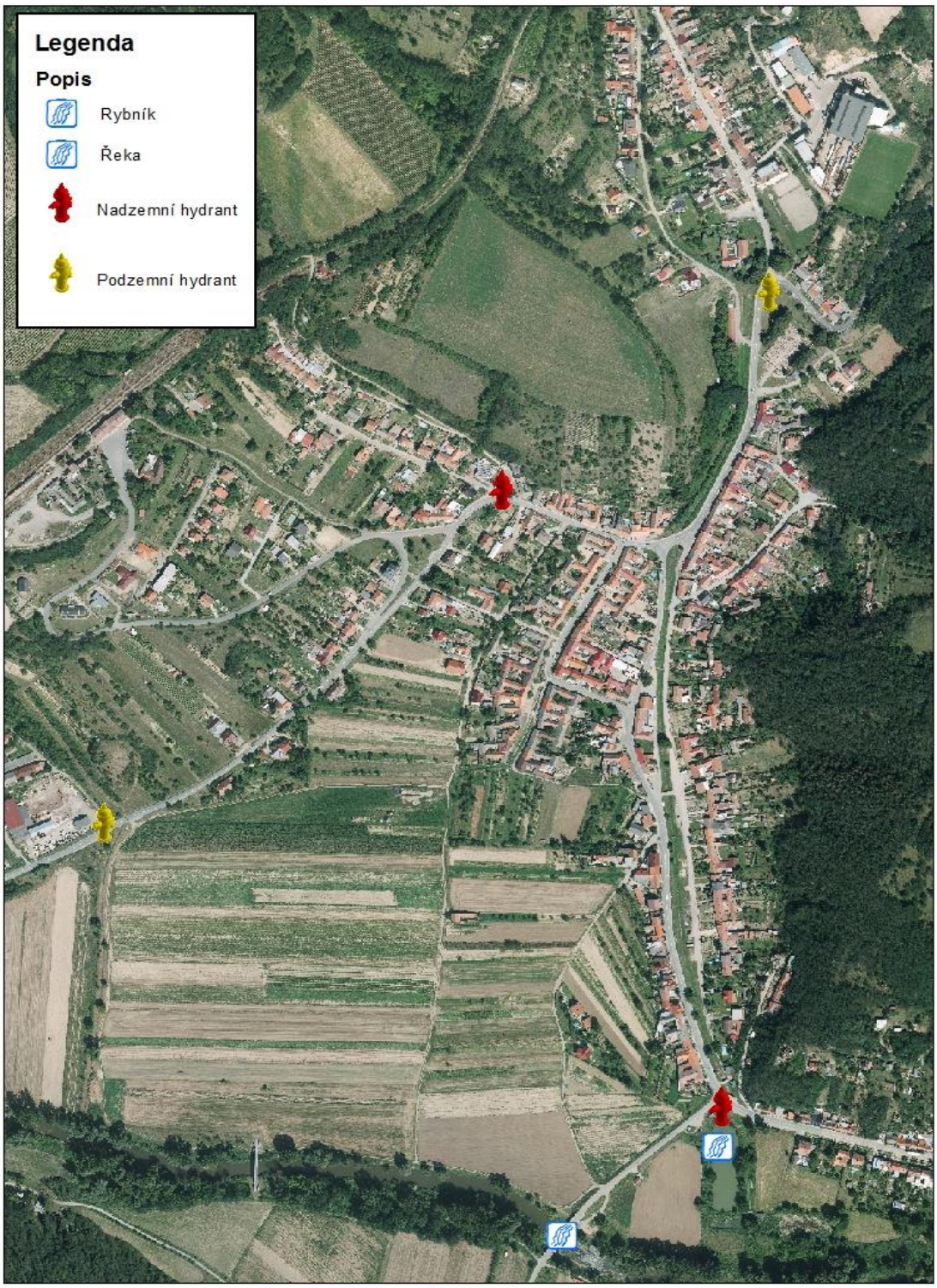

1:5 500

Vyvěšeno na úřední desce dne: 24.11.2016
Vyvěšeno na elektronické úřední desce dne: 24.11.2016

Sejmuto z úřední desky dne: 09.12.2016
Sejmuto z elektronické úřední desky dne: 09.12.2016