OBEC SVATOSLAV

Nařízení Obce Svatoslav č. 1/2015
kterým se vydává tržní řád

Zastupitelstvo obce Svatoslav se na svém zasedání dne: 15.12.2015 usnesením č. 8. usneslo vydat na základě zmocnění dle § 18 odst. 1 a 3 zákona č. 455/191 Sb., o živnostenském podnikání (živnostenský zákon), ve znění pozdějších předpisů a v souladu s ust. § 11 odst. 1 a 102 odst. 2 písm. d) zákona č. 128/2000 Sb., o obcích (obecním zřízení), ve znění pozdějších předpisů, toto nařízení:

Čl. 1
Úvodní ustanovení

1. Předmětem tohoto nařízení je vymezení podmínek pro nabídku, prodej zboží a poskytování služeb mimo provozovnu určenou k tomuto účelu kolaudačním rozhodnutím podle zvláštního zákona[1)].
2. Tento tržní řád je závazný pro celé území obce Svatoslav bez ohledu na charakter prostranství a vlastnictví pozemků, na nichž se nachází prodejní místo.

Čl. 2
Základní pojmy

Prodejní místo je konkrétně vymezený prostor, na kterém se prodává zboží a poskytují služby na prodejním stánku, pultu nebo jiném obdobném prodejním zařízení.

Podomní prodej je prodej mimo provozovnu určenou k tomuto účelu kolaudačním rozhodnutím podle zvláštního zákona[1)], provozovaný formou pochůzky (obchůzky), při němž je potencionální uživatel zboží nebo služeb bez předchozí objednávky vyhledán prodejcem z okruhu osob mimo veřejně přístupná místa, zejména obcházením jednotlivých domů apod.

Pochůzkový prodej je prodej nebo nabídka zboží a poskytování služeb, u kterého nedochází k umístění prodejního zařízení a zboží. Není rozhodující, zda ten, kdo poskytuje služby nebo prodává, popř. nabízí zboží, se přemisťuje nebo stojí na místě.

Čl. 3
Místo pro prodej zboží a poskytování služeb

Prodej zboží a poskytování služeb lze v obci Svatoslav provozovat jen na prodejním místě k tomu určeném, kterým je část pozemku parc.č. 2/1 (prostor je vyznačený na mapce v příloze tohoto nařízení) ve středu obce, a to v souladu s obecně závaznou vyhláškou obce o místních poplatcích[2)].

Čl. 4
Stanovení kapacity prodejního místa a přiměřené vybavenosti

1. Prodejní místo má plochu 50 m^2. Umístění stánku pro prodej zboží nebo nabízení služeb nesmí bránit pohybu občanů a cestujících.
2. Prodejní místo musí být vybaveno:
   a) prodejním pultem
   b) dalším vybavením, které je vyžadováno na základě zvláštních předpisů

---

1) Zákon č. 183/2006 Sb., o územním plánování a stavebním řádu (stavební zákon), ve znění pozdějších předpisů.

2) Obecně závazná vyhláška č. 3/2015 o místních poplatcích

Čl. 5
Doba prodeje zboží a poskytování služeb na prodejním místě

Doba prodeje zboží a poskytování služeb na prodejním místě je možná pouze v pracovní dny v době od 8:00 hod do 16:00 hodin.

Čl. 6
Pravidla pro udržování čistoty a bezpečnosti na prodejním místě

Při prodeji zboží a poskytování služeb na prodejním místě jsou prodejci a poskytovatelé služeb povinni:
- udržovat na prodejním místě pořádek, průběžně odstraňovat odpad i obaly ze zboží
- po skončení prodeje nebo poskytování služeb prodejní místo uklidit

Čl. 7
Pravidla k zajištění řádného provozu prodejního místa

Provozovatel je povinen zveřejnit v místě prodejního místa na viditelném místě tento tržní řád.

Čl. 8
Zakázané druhy prodeje a poskytování služeb

Na celém území obce Svatoslav je zakázán podomní a pochůzkový prodej s ohledem na převažující veřejný zájem spočívající zejména v zajištění bezpečnosti v obci a ochraně bezpečnosti seniorů.

Čl. 9
Druhy prodeje zboží a poskytování služeb, na které se toto nařízení nevztahuje

Toto nařízení se nevztahuje na prodej zboží a poskytování služeb mimo provozovnu při konání kulturních, sportovních a jiných akcích pořádaných obcí nebo zájmovými spolky, na konání veřejných sbírek, na prodej v pojízdné prodejně a obdobném zařízení sloužícímu k prodeji zboží nebo poskytování služeb.

Čl. 10
Kontrola a sankce

1. Kontrolu dodržování tohoto nařízení provádí Úřad obce Svatoslav, prostřednictvím svých zaměstnanců.
2. Porušení tohoto nařízení se postihuje podle zvláštních právních předpisů[3)].

Čl. 11
Účinnost

Toto nařízení nabývá z důvodu naléhavého obecního zájmu účinnosti dnem vyhlášení.

..... Radek Roth – místostarosta

OBEC okr. Brno-venkov SVATOSLAV

..... František Woppat - starosta

Vyvěšeno na úřední desce dne: 16.12.2015

Sejmuto z úřední desky dne:
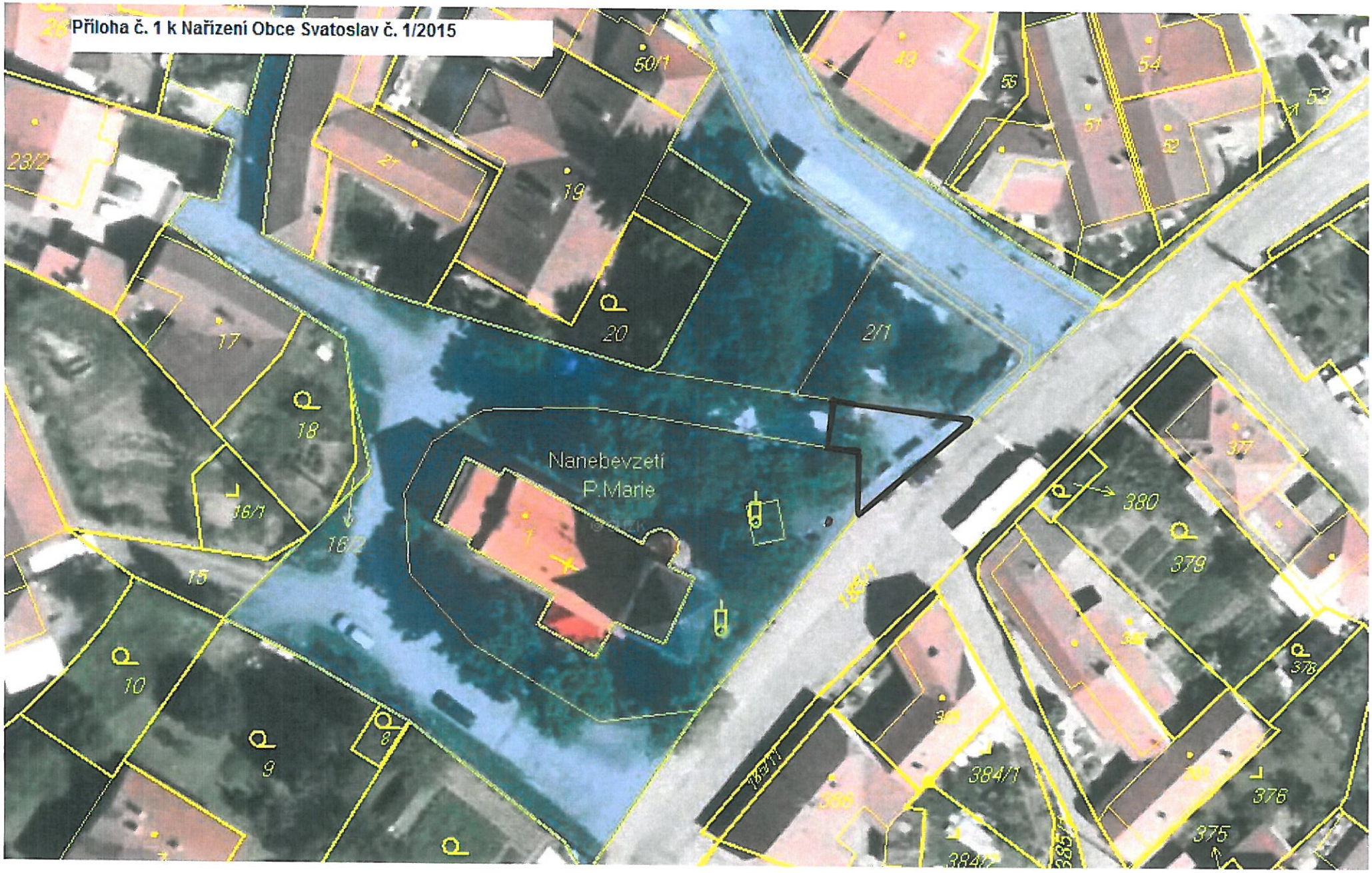
Příloha č. 1 k Nařízení Obce Svatoslav č. 1/2015