Statutární město Prostějov
Zastupitelstvo města Prostějova

OBECNĚ ZÁVAZNÁ VYHLÁŠKA č. 10/2020, o místním poplatku za užívání veřejného prostranství

Zastupitelstvo města Prostějova se na svém zasedání dne 08. 12. 2020 usnesením č. 1202 usneslo vydat na základě § 14 zákona č. 565/1990 Sb., o místních poplatcích, ve znění pozdějších předpisů (dále jen „zákon o místních poplatcích“), a v souladu s § 10 písm. d) a § 84 odst. 2 písm. h) zákona č. 128/2000 Sb., o obcích (obecní zřízení), ve znění pozdějších předpisů, tuto obecně závaznou vyhlášku (dále jen „tato vyhláška“):

Článek 1
Úvodní ustanovení

(1) Statutární město Prostějov touto vyhláškou zavádí místní poplatek za užívání veřejného prostranství (dále jen „poplatek“).

(2) Správcem poplatku je Magistrát města Prostějova.[1]

Článek 2
Předmět poplatku a poplatník

(1) Poplatek za užívání veřejného prostranství se vybírá za zvláštní užívání veřejného prostranství, kterým se rozumí provádění výkopových prací, umístění dočasných staveb a zařízení sloužících pro poskytování prodeje a služeb, pro umístění stavebních nebo reklamních zařízení, zařízení cirkusů, lunaparků a jiných obdobných atrakcí, umístění skládek, vyhrazení trvalého parkovacího místa a užívání tohoto prostranství pro kulturní, sportovní a reklamní akce nebo potřeby tvorby filmových a televizních děl.[2]

(2) Poplatek za užívání veřejného prostranství platí fyzické i právnické osoby, které užívají veřejné prostranství způsobem uvedeným v odstavci 1 (dále jen „poplatník“).[3]

Článek 3
Veřejná prostranství

(1) Veřejným prostranstvím jsou všechna náměstí, ulice, tržiště, chodníky, veřejná zeleň, parky a další prostory přístupné každému bez omezení, tedy sloužící obecnému užívání, a to bez ohledu na vlastnictví k tomuto prostoru. [4]

(2) Poplatek se platí za užívání veřejných prostranství, která jsou uvedena jmenovitě v *Příloze č. 1* této vyhlášky a jsou rozdělena do tří zón graficky vyznačených na mapě v příloze č. 2, přičemž **I. zónou** se rozumí veřejná prostranství, která tvoří okruh

[1] § 15 odst. 1 zákona o místních poplatcích
[2] § 4 odst. 1 zákona o místních poplatcích
[3] § 4 odst. 2 zákona o místních poplatcích
[4] § 34 zákona o obcích

ohraničený zevně ulicemi a náměstími včetně nich: Vápenice, Újezd, Petrské nám., Wolkerova ul., Poděbradovo nám., Palackého ul., Jiráskovo nám., Blahoslavova ul., Přikrylovo nám. a dále Kostelecká ulice po most přes Hloučelu, Olomoucká ulice po most přes Hloučelu, ulice Vrahovická po most přes Hloučelu, Plumlovská ulice po křižovatku se Západní ulicí, ulice Brněnská, ulice Svatoplukova, ulice Mlýnská, ulice Tylova po křižovatku s ul. Studentskou, **II. zóna** zahrnuje ostatní veřejná prostranství v územním obvodu města Prostějova mimo zónu I a III a **III. zóna** zahrnuje místní části Čechovice, Čechůvky, Domamyslice, Krasice, Vrahovice, Žešov.

Článek 4
Ohlašovací povinnost

(1) Poplatník je povinen ohlásit zvláštní užívání veřejného prostranství správci poplatku nejpozději v den zahájení užívání veřejného prostranství. Pokud tento den připadne na sobotu, neděli nebo státem uznaný svátek, je poplatník povinen splnit ohlašovací povinnost nejblíže následující pracovní den.

(2) V ohlášení poplatník uvede[4]

a) jméno, popřípadě jména, a příjmení nebo název, obecný identifikátor, byl-li přidělen, místo pobytu nebo sídlo, sídlo podnikatele, popřípadě další adresu pro doručování; právnická osoba uvede též osoby, které jsou jejím jménem oprávněny jednat v poplatkových věcech,

b) čísla všech svých účtů u poskytovatelů platebních služeb, včetně poskytovatelů těchto služeb v zahraničí, užívaných v souvislosti s podnikatelskou činností, v případě, že předmět poplatku souvisí s podnikatelskou činností poplatníka,

c) další údaje rozhodné pro stanovení poplatku, zejména předpokládanou dobu, způsob, místo a výměru užívání veřejného prostranství, včetně skutečností dokládajících vznik nároku na případnou úlevu nebo osvobození od poplatku.

(3) Poplatník, který nemá sídlo nebo bydliště na území členského státu Evropské unie, jiného smluvního státu Dohody o Evropském hospodářském prostoru nebo Švýcarské konfederace, uvede kromě údajů požadovaných v odstavci 2 adresu svého zmocněnce v tuzemsku pro doručování.[5]

(4) Dojde-li ke změně údajů uvedených v ohlášení, je poplatník povinen tuto změnu oznámit do 15 dnů ode dne, kdy nastala.[6]

(5) Povinnost ohlásit údaj podle odst. 2 nebo jeho změnu se nevztahuje na údaj, který může správce poplatku automatizovaným způsobem zjistit z rejstříků nebo evidencí, do nichž má zřízen automatizovaný přístup. Okruh těchto údajů zveřejní správce poplatku na své úřední desce.[7]

---

[4] § 14a odst. 2 zákona o místních poplatcích
[5] § 14a odst. 3 zákona o místních poplatcích
[6] § 14a odst. 4 zákona o místních poplatcích
[7] § 14a odst. 5 zákona o místních poplatcích

Článek 5

Sazba poplatku

(1) Sazby poplatku jsou odstupňovány podle umístění veřejného prostranství do 3 zón:

(2) Sazba poplatku činí za každý i započatý m^2 a každý i započatý den, není-li dále stanoveno jinak:

a) za umístění dočasných staveb sloužících pro poskytování prodeje a služeb:

I. zóna: ……3 Kč/m^2/den

II. zóna: ……..2 Kč/m^2/den

III. zóna: ……..1 Kč/m^2/den

b) za umístění zařízení sloužících pro poskytování prodeje, např. prodejních zařízení – prodejního pultu, stolu, stánku nebo jiného zařízení sloužícího zejména k prodejním účelům:

I. zóna: ……100 Kč/m^2/den

II. zóna: ……..50 Kč/m^2/den

III. zóna: ……20 Kč/m^2/den

c) za umístění reklamních zařízení, zejména mobilní reklamní tabule nebo umístění jiného reklamního zařízení:

I. zóna: ……100 Kč/m^2/měsíc

10 Kč/m^2/den

II. zóna: ……..50 Kč/m^2/měsíc

5 Kč/m^2/den

III. zóna: ……20 Kč/m^2/měsíc

2 Kč/m^2/den

d) za umístění zařízení cirkusů, lunaparků a jiných obdobných atrakcí, včetně všech doprovodných a přídavných zařízení:

I. - III. zóna: ……5 Kč/m^2/den

e) za užívání veřejného prostranství pro kulturní a sportovní akce a pro potřeby tvorby filmových a televizních děl:

I. - III. zóna: ……5 Kč/m^2/den

f) **za užívání veřejného prostranství pro reklamní akce,** zejména předvádění zboží:

I. - III. zóna: ……..….10 Kč/m^2/den

g) **za provádění výkopových prací, za umístění stavebních zařízení, za umístění skládek** (zejména stavebního materiálu, kontejnerů, lešení, vlastní plocha zařízení staveniště):

I. zóna: ……4 Kč/m^2/den
100 Kč/m^2/měsíc
1200 Kč/ m^2/rok

II. zóna: ……..3 Kč/m^2/den
75 Kč/m^2/měsíc
900 Kč/ m^2/rok

III. zóna: ……...……2 Kč/m^2/den
50 Kč/m^2/měsíc
600 Kč/ m^2/rok

h) **za vyhrazení trvalého parkovacího místa**, paušální poplatek pro osobní vozidlo (představuje plochu do 12 m^2)

I. zóna: ……10 000 Kč/rok
1 000 Kč/měsíc

II. zóna: ……..8 000 Kč/rok
800 Kč/měsíc

III. zóna: ……...……6 000 Kč/rok
600 Kč/měsíc

Za každý další i započatý m^2:

I. zóna: …… 1 000 Kč/ m^2 /rok
100 Kč/ m^2 /měsíc

II. zóna: ……..800 Kč/ m^2 /rok
80 Kč/ m^2 /měsíc

III. zóna: ……..…...…600 Kč/ m^2 /rok
60 Kč/ m^2 /měsíc

Článek 6
Splatnost poplatku

(1) Při užívání veřejného prostranství po dobu 5 dnů a méně je poplatek splatný současně s ohlášením poplatníka, tj. dnem zahájení zvláštního užívání veřejného prostranství.

(2) Při užívání veřejného prostranství na dobu delší než 5 dnů je poplatek splatný do 15 dnů od vzniku poplatkové povinnosti.

(3) Poplatek stanovený roční paušální částkou je splatný do 30 dnů od počátku každého ročního poplatkového období.

(4) Pokud připadne lhůta splatnosti na den pracovního klidu nebo pracovního volna, je dnem, ve kterém je poplatník povinen svoji povinnost splnit, následující pracovní den.

Článek 7
Osvobození a úlevy

(1) Poplatek se neplatí:

a) za vyhrazení trvalého parkovacího místa pro osobu, která je držitelem průkazu ZTP nebo ZTP/P,

b) z akcí pořádaných na veřejném prostranství, jejichž celý výtěžek je odveden na charitativní a veřejně prospěšné účely[8].

(2) Od poplatku se osvobozují:

a) Statutární město Prostějov a příspěvkové organizace, jejichž zřizovatelem je statutární město Prostějov a dále Městská policie Prostějov,

b) poplatníci, kteří užívají veřejné prostranství na pozemcích, jejichž vlastníkem není město Prostějov;

c) poplatníci, kteří umisťují skládky materiálu a paliva na veřejném prostranství dle čl. 5 odst. 2 písm. g), budou-li tyto skládky odstraněny z veřejného prostranství do 48 hodin od umístění;

d) poplatníci za provádění výkopových prací, za umístění stavebních zařízení, za umístění skládek dle čl. 5 odst. 2 písm. g), pokud realizují nové stavby, přístavby, nástavby nebo rekonstrukce rodinných domů, a to do 1 roku od vydání územního souhlasu, územního rozhodnutí a souhlasu s provedením ohlášení stavby nebo od nabytí právní moci stavebního povolení;

e) poplatníci za umístění stavebních zařízení, za umístění skládek dle čl. 5 odst. 2 písm. g), pokud provádějí opravy uličních fasád, a to po dobu 30 kalendářních dnů ode dne zahájení prací;

f) poplatníci za provádění výkopových prací, za umístění stavebních zařízení, za umístění skládek dle čl. 5 odst. 2 písm. g), pokud provádějí opravy a údržby domů (nemovitých kulturních památek) zapsaných v seznamu památkově chráněných objektů na území města Prostějova (viz *Příloha č. 3*);

[8] § 4 odst. 1 zákona o místních poplatcích

g) poplatníci za provádění výkopových prací, za umístění stavebních zařízení, za umístění skládek dle čl. 5 odst. 2 písm. g), pokud užívají veřejné prostranství v souvislosti s prováděním činností (např. investičních akcí, rekonstrukcí, údržby, oprav a jiných služeb) na movitých nebo nemovitých věcech ve vlastnictví města Prostějova, jsou-li tyto činnosti prováděny se souhlasem města Prostějova;

h) poplatníci za provádění výkopových prací, za umístění stavebních zařízení, za umístění skládek dle čl. 5 odst. 2 písm. g), pokud provádějí výkopové práce v důsledku odstranění havarijních stavů (zejména vodovodní, plynové a elektrické zařízení) po dobu nepřesahující 30 kalendářních dnů od započetí prací;

i) poplatníci za umístění dočasných staveb sloužících pro poskytování prodeje a služeb dle čl. 5 odst. 2 písm. a), za umístění zařízení sloužících pro poskytování prodeje dle čl. 5 odst. 2 písm. b), kteří umísťují restaurační zařízení v zahrádkách a předzahrádkách sloužících k poskytování občerstvení v období od 01.04. do 31.10. příslušného kalendářního roku;

j) poplatníci za umístění zařízení sloužících pro poskytování prodeje dle čl. 5 odst. 2 písm. b), pokud za účelem nabídky a prodeje zboží umisťují před prodejnami, v nichž provozují prodej určitého zboží, přenosná prodejní zařízení (prodejní stoly nebo pulty), u kterých je prodávajícím přímo realizován prodej téhož zboží;

k) orgány veřejné moci za vyhrazení trvalého parkovacího místa dle čl. 5 odst. 2 písm. h), a to:

- Okresní soud v Prostějově
- Okresní státní zastupitelství v Prostějově
- Katastrální úřad pro Olomoucký kraj - Katastrální pracoviště Prostějov
- Úřad pro zastupování státu ve věcech majetkových
- Okresní správa sociálního zabezpečení
- Policie České republiky
- Krajská hygienická stanice Olomouckého kraje, územní pracoviště Prostějov,
- Úřad práce ČR, kontaktní pracoviště Prostějov
- Finanční úřad pro Olomoucký kraj - Územní pracoviště v Prostějově
- Hasičský záchranný sbor Olomouckého kraje – územní odbor Prostějov
- Státní okresní archiv Prostějov

l) organizace založené městem za vyhrazení trvalého parkovacího místa dle čl. 5 odst. 2 písm. h), a to:

- Domovní správa Prostějov, s.r.o.
- Lesy města Prostějova, s.r.o.

(3) Údaj rozhodný pro osvobození podle této vyhlášky je poplatník povinen ohlásit ve lhůtě podle článku 4 této vyhlášky.

(4) V případě, že poplatník nesplní povinnost ohlásit údaj rozhodný pro osvobození nebo úlevu ve lhůtách stanovených touto vyhláškou nebo zákonem, nárok na osvobození nebo úlevu zaniká.[9]

[9] § 14a odst. 6 zákona o místních poplatcích

Článek 8
Navýšení poplatku

(1) Nebudou-li poplatky zaplaceny poplatníkem včas nebo ve správné výši, vyměří mu správce poplatku poplatek platebním výměrem nebo hromadným předpisným seznamem.[10]

(2) Včas nezaplacené poplatky nebo část těchto poplatků může správce poplatku zvýšit až na trojnásobek; toto zvýšení je příslušenstvím poplatku sledujícím jeho osud.[11]

Článek 9
Zrušovací ustanovení

(1) Poplatkové povinnosti vzniklé před nabytím účinnosti této vyhlášky se posuzují podle dosavadních právních předpisů.

(2) Zrušuje se obecně závazná vyhláška č. 9/2012, o místním poplatku za užívání veřejného prostranství, ze dne 06. 11. 2012, ve znění pozdějších předpisů, obecně závazná vyhláška č. 13/2012, kterou se mění Obecně závazná vyhláška č. 9/2012 o místním poplatku za užívání veřejného prostranství ze dne 18. 12. 2012 a obecně závazná vyhláška č. 1/2013, kterou se mění Obecně závazná vyhláška č. 9/2012 o místním poplatku za užívání veřejného prostranství, ve znění pozdějších předpisů, ze dne 19. 2. 2013.

Článek 10
Účinnost

Tato vyhláška nabývá účinnosti dnem 01.01.2021.

Mgr. František Jura v. r.
primátor

Mgr. Jiří Pospíšil v. r.
1. náměstek primátora

[10] § 11 odst. 1 zákona o místních poplatcích
[11] § 11 odst. 3 zákona o místních poplatcích

Příloha č. 1 k Obecně závazné vyhlášce č. 10/2020, o místním poplatku za užívání veřejného prostranství

Seznam veřejných prostranství ve městě Prostějově, která podléhají poplatku za užívání veřejného prostranství:

I. zóna:

Ulice a náměstí:

Blahoslavova, Brněnská, Demelova, Dukelská brána, Filipcovo nám., Fügnerova, Hlaváčkovo nám., Hradební, Jiráskovo nám., Knihařská, Komenského, Kostelecká - po most, Kostelní, Koželuhova, Kramářská, Kravařova, Křížkovského, Lutinovova, Mlýnská, Na spojce, nám. Edmunda Husserla, nám. Svat. Čecha, nám. T. G. Masaryka, Netušilova, Olomoucká - po most, Palackého, Perštýnské nám., Petrské nám., Plumlovská - po křižovatku ze Západní, Poděbradovo nám., Přikrylovo nám., Sádky, Skálovo nám., Sušilova, Svatoplukova, Šerhovní, Školní, Tylova - po křižovatku se Studentskou, U spořitelny, Újezd, Uprkova, Vápenice, Vojáčkovo nám., Vrahovická - po most, Wolkerova, Žižkovo nám.

Parky:

Smetanovy sady, parcelní číslo 290/1, k.ú Prostějov

II. zóna

Ulice a náměstí:

Aloise Fišárka, Aloise Krále, Anenská, Anglická, Antonína Slavíčka, Arbesovo nám., Atletická, Balbínova, Barákova, Belgická, Beskydská, Bezručovo nám., Bohumíra Dvorského, Bohumíra Šmerala, Boženy Němcové, Brandlova, Březinova, Bří Čapků, Budovcova, Bulharská, Cyrila Boudy, Česká, Českobratrská, Daliborka, Dělnická, Divišova, Dobrovského, Dolní, Dr. Horáka, Dr. Uhra, Drozdovice, Družstevní, Dvořákova, Dykova, Edvarda Valenty, Emila Králíka, Erbenova, Fanderlíkova, Finská, Floriána Nováka, Floriánské nám., Francouzská, Hacarova, Hanačka, Havlíčkova, Hliníky, Hloučelní, Holandská, Husovo nám., Hvězda, Hybešova, Chodská, Italská, J. B. Pecky, J. V. Myslbeka, Jana Kuchaře, Jana Olivetského, Jana Švermy, Jana Zrzavého, Janáčkova, Jaroslava Kaštila, Jaroslava Kučery, Javoříčská, Ječmínkova, Jezdecká, Jihoslovanská, Josefa Lady, Joštovo nám., Jungmannova, K. H. Kepky, Karlov, Kazín, Kojetínská, Kollárova, Konečná, Kostelecká - od mostu, Kotěrova, Kotkova, Kovářikova, Kpt. O. Jaroše, Kralická, Krapkova, Krasická, Krásná, Krátká, Krokova, Květná, Letecká, Libušinka, Lidická, Lomená, Lužická, Máchova, Mánesova, Martinákova, Melantrichova, Milíčova, Močidýlka, Mojmírova, Moravská, Mozartova, Na hrázi, Na Příhoně, Na výsluní,

nám. Odboje, nám. Padlých hrdinů, nám. Práce, nám. Spojenců, nám. U kalicha, Nerudova, Neumannovo nám., Norská, Obránců míru, Okružní, Olomoucká - od mostu, Olympijská, Palečkova, Partyzánská, Pešinova, Pod Kosířem, Pod Záhořím, Podjezd, Polišenského, Polská, Pražská, Průchozí, Průmyslová, Předina, Přemyslovka, Příční, Puškinova, Raisova, Rejskova, Resslova, Riegrova, Rostislavova, Rovná, Rozhonova, Rumunská, Ruská, Sadová, sídl. E. Beneše, sídl. Svobody, Sladkovského, Slezská, Slovácká, Slovenská, Sokolská, Spitznerova, Sportovní, Stanislava Manharda, Stanislava Suchardy, Strojnická, Studentská, Šafaříkova, Šárka, Šlikova, Šumavská, Švabinského, Švýcarská, Tetín, Tovačovského, Trávnická, Třebízského, Třískova, Tylova - od křižovatky se Studentskou, Tyršova, U Spalovny, U Stadionu, U sv. Anny, Určická, V polích, Václava Špály, Valašská, Vasila Škracha, Veleslavínská, Vencovského, Vícovská, Vítězslava Nezvala, Vladimíra Ambrose, Vodní, Vojtěcha Outraty, Vrchlického, Vrlova, Waitova, Werichova, Winklerova, Wolfova, Za drahou, Za Místním nádražím, Za Olomouckou, Za velodromem, Zborov, Žeranovská.

Parky

Kolářovy sady, parcelní čísla 6171/1, 6171/6, 6171/7, 6174/1, 6174/5, k.ú. Prostějov

III. zóna:

Ulice a náměstí

5. května, A. Jánského, Akátová, Bohuslava Martinů, Borová, Brodecká, Čechovická, Čechůvky, Čs. armádního sboru, Čs. odboje, Domamyslická, Družební, Duhová, Elišky Krásnohorské, Esperantská, Foerstrova, Frébortova, Gabriely Preissové, Gen. Dudy, Gen. Kraváka, Gen. Sachera, Habrová, Hrázky, Husitská, Hyacintová, Ivana Olbrachta, Jabloňová, Jana Rokycany, Jano Köhlera, Jaroslava Křičky, Jasanová, Jaselská, Jasmínová, Javorová, Ječná, Josefa Hory, Josefa Suka, K rybníku, Karafiátová, Karla Svolinského, Karoliny Světlé, Kaštanová, Kelčická, Kopečného, Kosířská, Košická, Kpt. Nálepky, Krumlovského, Kubelíkova, Kyjevská, Legionářská, Lipová, Lísková, Luční, Majakovského, Marie Majerové, Marie Pujmanové, Mathonova, Mikoláše Alše, Meruňková, Na blatech, Na Brachlavě, Na Lukách, Na okraji, Na splávku, Na vyhlídce, nám. J. V. Sládka, Olšová, Ořechová, Oskara Nedbala, Otakara Ostrčila, Ovesná, Ovocná, Petra Jilemnického, Plumlovská - od křižovatky se Západní, Pod Svahem, Pod vinohrádkem, Podivínského, Poláčkova, Prešovská, Průchodní, Rudolfa Těsnohlídka, Růžová, Říční, sídl. Svornosti, Slunečná, Smetanova, Sokolovská, Staškova, Stroupežnického, Střížova, Stukova, Šeříková, Šípková, Tovární, Trnková, Trpínky, Třešňová, Tulipánová, Tylšarova, V loučkách, V zahradách, Václava Talicha, Višňová, Vítězslava Nováka, Vrahovická - od mostu, Vrbová, Vřesová, Wichterlova, Za humny, Zahradní, Západní, Zátiší, Zikmunda Wintra, Zlechovská, Žešov, Žitná.

Příloha č. 3

SEZNAM PAMÁTKOVĚ CHRÁNĚNÝCH OBJEKTŮ NA ÚZEMÍ MĚSTA PROSTĚJOVA

č. rejstříku	katastr	adresa | lokace	č. p.	č. o.	památka
34461 / 7-5482	Čechovice	5. května | Čechovická (nároží)	u 188		krucifix
33149 / 7-5481	Čechovice	J za vsí u polní cesty			boží muka
25590 / 7-5480	Čechovice	náves			kaple sv. Anny
13963 / 7-5833	Čechůvky	za obcí po levé straně silnice			kaple sv. Otylie
37743 / 7-5521	Domamyslice	Domamyslická	4	51	vodní mlýn
29471 / 7-5519	Domamyslice	Domamyslická | v zahradě	při 9		boží muka
16621 / 7-5518	Domamyslice	JZ okraj | vpravo u silnice na Seloutky			kaple Anděla Strážného
27866 / 7-5705	Prostějov	Anenská			kaple sv. Anny
105852	Prostějov	Brněnská	1435		obytný dům řádových sester
25471 / 7-5749	Prostějov	Brněnská			hřbitov městský
24890 / 7-5732	Prostějov	Brněnská			socha Panny Marie Celenské
40846 / 7-5702	Prostějov	Brněnská			kostel sv. Cyrila a Metoděje
25471/7-5749	Prostějov	Brněnská			Nový židovský hřbitov
17362 / 7-5757	Prostějov	Brněnská | Okružní (křižovatka)			krucifix
49808 / 7-8805	Prostějov	Demelova	33	2	synagoga Bet'ha-Midraš
27956 / 7-5718	Prostějov	Erbenova | nám. Padlých hrdinů	2589	1	vila Františka Kovaříka
50662 / 7-8895	Prostějov	Filipcovo nám.	20		fara
27999 / 7-5698	Prostějov	Filipcovo nám.			kostel Povýšení sv. Kříže
18502 / 7-5745	Prostějov	Hlaváčkovo nám.			socha Karla Havlíčka Borovského
12015 / 7-8509	Prostějov	Kostelecká	245	2	Bratrská škola
85509 / 7-5742	Prostějov	Kostelecká			socha sv. Jana Nepomuckého
18460 / 7-5756	Prostějov	Kostelní			krucifix
104777	Prostějov	Lidická | Studentská	1686	2	býv. Okresní škola živnostenská
46812 / 7-5707	Prostějov	Mlýnská	927	2	městský dům se žudrem, stojící část
29676 / 7-5758	Prostějov	Na Hrázi			krucifix
10286 / 7-8572	Prostějov	nám. Edmunda Husserla	1640	8	činžovní dům
24940 / 7-5746	Prostějov	nám. Edmunda Husserla | Dukelská brána			socha Jiřího Wolkera
20550 / 7-5748	Prostějov	nám. Padlých hrdinů			pomník obětem hladové stávky
10189 / 7-8593	Prostějov	nám. Svatopluka Čecha	34	2	židovský dům
28363 / 7-5709	Prostějov	nám. T. G. Masaryka	108	5	U Měsíčka
10410 / 7-8541	Prostějov	nám. T. G. Masaryka	130	13	Nová radnice
18626 / 7-5712	Prostějov	nám. T. G. Masaryka	198	21	U Zlaté studny
51004 / 7-8970	Prostějov	nám. T. G. Masaryka	208	30	měšťanský dům
16663 / 7-5731	Prostějov	nám. T. G. Masaryka			sloup se sochou Panny Marie
45776 / 7-5736	Prostějov	nám. T. G. Masaryka			socha sv. Jana Nepomuckého
34008 / 7-5706	Prostějov	nám. T. G. Masaryka | Filipcovo nám. | Kostelní	22	1	Stará radnice (Muzeum a galerie Prostějovska)
104041	Prostějov	nám. T. G. Masaryka | Kravařova	123		Živnobanka
37557 / 7-5711	Prostějov	nám. T. G. Masaryka | Pernštýnské nám.	195	18	Nový dům
33605 / 7-5713	Prostějov	nám. T. G. Masaryka | Školní	199	22	městský dům bez dvorního křídla na parc. 268/4
44793 / 7-5714	Prostějov	nám. T. G. Masaryka | Školní	202	24	Onšův dům
40766 / 7-5710	Prostějov	nám. T. G. Masaryka | Žižkovo nám.	121	11	činžovní dům
36502 / 7-5741	Prostějov	Olomoucká | u mostu přes Hloučelu			socha sv. Jana Nepomuckého
18310 / 7-5697	Prostějov	Pernštýnské nám.	176	8	zámek
103724	Prostějov	Pernštýnské nám.	177	7	městský dům bez budovy Skálovo nám. 1
51029 / 7-8979	Prostějov	Pernštýnské nám.	178	6	městský dům
12843 / 7-8579	Prostějov	Pernštýnské nám.	179		měšťanský dům, z toho jen klenák
15144 / 7-5703	Prostějov	Petrské nám.			kostel sv. Petra a Pavla
103149	Prostějov	Pod Kosířem	329	73	vila Anastázie Neherové
51733 / 7-5719	Prostějov	Poděbradovo nám.	1377	8	Černý dvůr
27688 / 7-5720	Prostějov	Rejskova	2992	2	městský dům Hanačka
17279 / 7-5739	Prostějov	Sádky			socha sv. Jana Nepomuckého
100948	Prostějov	Skálovo nám.	173	4	Sokolovna
10293 / 7-8571	Prostějov	Skálovo nám.	174	5	Masarykova základní škola
13952 / 7-5730	Prostějov	Smetanovy sady | východní část			obelisk
39416 / 7-5744	Prostějov	Smetanovy sady | západní část			socha B. Smetany
105940	Prostějov	Studentská			starý židovský hřbitov
27380 / 7-5700	Prostějov	Svatoplukova	2607	7	klášter Milosrdných bratří s kostelem
85543 / 7-5733	Prostějov	Svatoplukova			socha Panny Marie Karlovské
34667 / 7-5727	Prostějov	Školní | Knihařská			městské opevnění

104319	Prostějov	U Spořitelny | Palackého	159	8	Obchodní akademie
37660 / 7-5722	Prostějov	Uprkova	72	20	židovský dům
16811 / 7-5721	Prostějov	Uprkova	77	12	židovský dům
12266 / 7-8425	Prostějov	Uprkova | Hradební 73/23	73	18	židovský dům
46705 / 7-5723	Prostějov	Vojáčkovo nám.	2944	15	vila Josefa Kovaříka
13874 / 7-5717	Prostějov	Vojáčkovo nám. | Hlaváčkovo nám.	218	1	Národní dům
39201 / 7-5747	Prostějov	Vojáčkovo nám. | Hlaváčkovo nám.			pomník manželů Vojáčkových
15696 / 7-5735	Prostějov	Wolkerova | pův. Žeranovská u čp. 17			socha sv. Floriána
14663 / 7-5740	Prostějov	Žeranovská			socha sv. Jana Nepomuckého
41727 / 7-5726	Prostějov	Žižkovo nám.	132	21	měšťanský dům
51072 / 7-8992	Prostějov	Žižkovo nám.	133	20	U Zeleného stromu
23137 / 7-5841	Vrahovice	Jaselská | Prešovská (křižovatka)			krucifix
36534 / 7-5838	Vrahovice	Nad cihelnou			socha bl. Jana Sarkandra
35344 / 7-5832	Vrahovice	náves			kostel sv. Bartoloměje
23685 / 7-5834	Vrahovice	Smetanova | Vrahovická (křižovatka)			sousoší Piety
38317 / 7-5839	Vrahovice	u úvozové cesty SV od železniční trati			boží muka
25326 / 7-5837	Vrahovice	v parku			socha sv. Floriána
23963 / 7-5835	Vrahovice	v parku u kostela			socha sv. Jana Nepomuckého

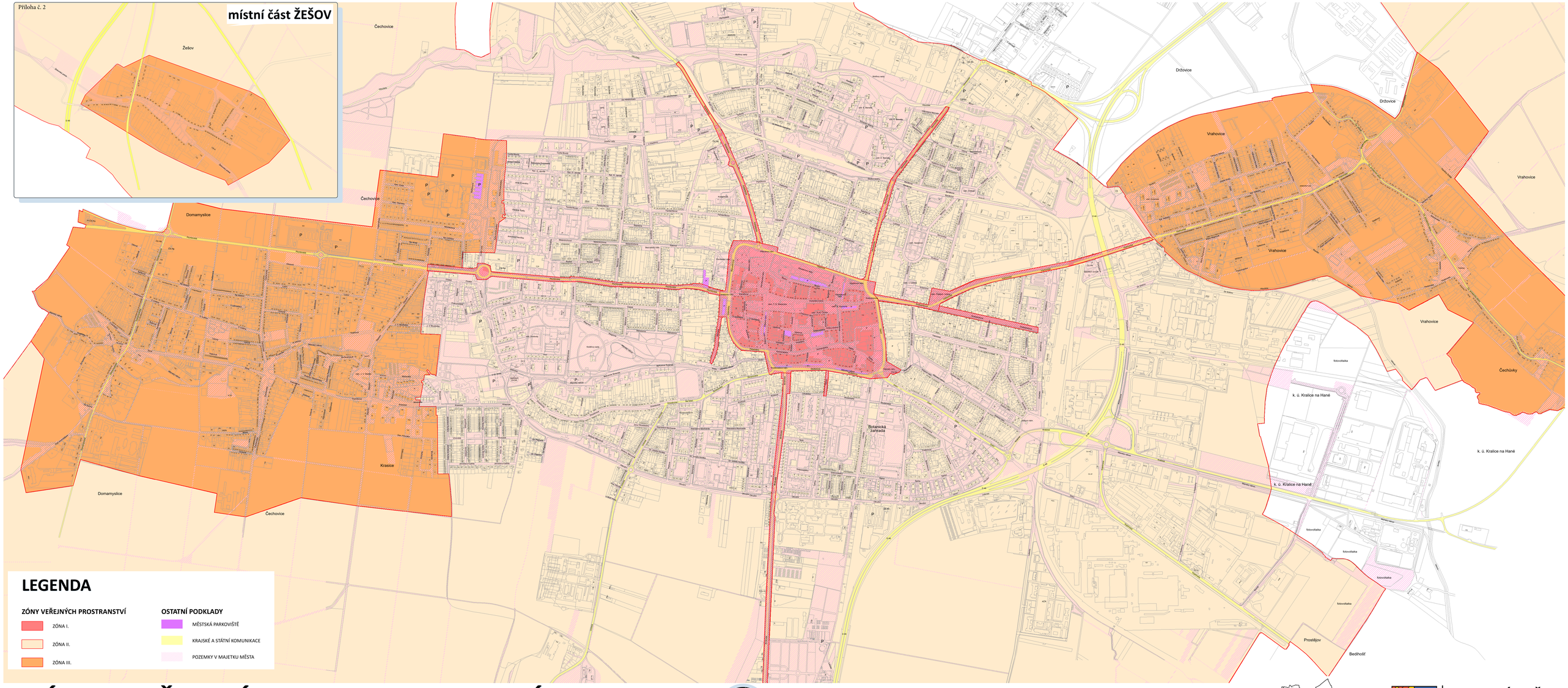

ZÓNY VEŘEJNÝCH PROSTRANSTVÍ

MĚSTA PROSTĚJOVA

0 250 500 1 000 1 500 2 000 m

1:3 500

DIGITÁLNÍ A KARTOGRAFICKÉ ZPRACOVÁNÍ: *Mgr. Radek BRABLEC (Odbor územního plánování a památkové péče, Magistrát města Prostějova), e-mail: radek.brablec@prostejov.eu* |
říjen 2019 | *dostupné na www.prostejov.eu*

PODKLADOVÁ VRSTVA: *Mapa zastavěných a ostatních ploch města Prostějova 2018 (kreslená)* | *prosinec 2017* | *Geodetika s.r.o., Sportovní 3, 796 01 Prostějov*

MAGISTRÁT MĚSTA PROSTĚJOVA
nám. T.G. Masaryka 130/14, 796 01 Prostějov
posta@prostejov.eu