Nařízení obce Dolní Ředice č. 1/2013,
kterým se vydává
Tržní řád obce Dolní Ředice

Zastupitelstvo obce Dolní Ředice se na svém zasedání dne 6.12.2013 usnesením č. 280 usneslo vydat na základě ustanovení § 18 odst. 1 a 3 zákona č. 455/1991 Sb., o živnostenském podnikání (živnostenský zákon), ve znění pozdějších předpisů, a v souladu s § 11 odst. 1, § 84 odst. 3 a § 102 odst. 4 zákona č. 128/2000 Sb., o obcích (obecní zřízení), ve znění pozdějších předpisů, toto nařízení – Tržní řád obce Dolní Ředice:

Čl. 1
Základní ustanovení

(1) Tímto nařízením se na území obce Dolní Ředice vymezují místa pro prodej a poskytování služeb mimo provozovnu určenou k tomuto účelu kolaudačním rozhodnutím podle zvláštního zákona[1] (dále jen „prodej mimo zkolaudovanou provozovnu") na území obce Dolní Ředice.

(2) Tržní řád je závazný pro celé území obce Dolní Ředice bez ohledu na charakter prostranství a vlastnictví k němu.

Čl. 2
Místa pro nabídku, prodej zboží a poskytování služeb

Na území obce Dolní Ředice je možno nabízet a prodávat zboží a poskytovat služby mimo zkolaudovanou provozovnu na těchto místech (dále jen „tržní místa")

a) před prodejnou COOP dle zákresu v příloze č. 1 tohoto nařízení
b) před budovou obecního úřadu dle zákresu v příloze č. 2 tohoto nařízení

Čl. 3
Stanovení kapacity a přiměřené vybavenosti tržních míst

(1) Kapacita tržních míst v obci Dolní Ředice je bez bližšího vymezení prodejních míst.

(2) Prodejním místem se rozumí stánek s přenosnou konstrukcí, prodejní pult, či stolek nebo obdobné zařízení umožňující přenosný krátkodobý prodej.

(3) Tržní místa musí být vybavena tak, aby byl zajištěn jejich řádný a nerušený provoz, v případě více prodejních míst, musí být vytvořen prostor pro pohyb zákazníků a zásobování a zajištěna požární ochrana v souladu se zvláštními předpisy.

Čl. 4
Doba prodeje zboží a poskytování služeb na tržních místech

Tržní místa mohou být provozována po celý rok a doba prodeje zboží a poskytování služeb na tržních místech je od 7.00 hodin do 20.00 hodin.

Čl. 5
Pravidla pro udržování čistoty a bezpečnosti tržních míst

Prodejci zboží a poskytovatelé služeb na tržních místech jsou povinni:
a) oznámit Obecnímu úřadu záměr prodejní místo používat
b) udržovat prodejní místo v čistotě a po skončení doby prodeje je zanechat čisté a uklizené
c) dbát na to, aby prodejem nedocházelo k narušování veřejného pořádku či ohrožení plynulosti dopravy
e) řídit se zvláštními právními předpisy upravující veterinární a hygienické podmínky[2] a požadavky při prodeji živočišných produktů a zvířat a při poskytování služeb, při nichž je nakládáno s živými zvířaty

Čl. 6
Pravidla k zajištění řádného provozu tržních míst

Provozovatel tržních míst pro je povinen:
a) přidělit konkrétní místo prodejcům zboží a poskytovatelům služeb
b) dohlédnout na čistotu a pořádek na prodejních místech po skončení prodeje
c) zveřejnit tržní řád

Čl. 7
Druhy prodeje zboží a poskytování služeb, na které se toto nařízení nevztahuje

Toto nařízení se nevztahuje
a) na prodej zboží a poskytování služeb mimo provozovnu při slavnostech, ohlášených sportovních, kulturních nebo jiných podobných akcích, včetně podomního a pochůzkového prodeje provozovaného místními spolky při pořádání těchto akcí

b) na vánoční prodej ryb a stromků, jmelí a chvojí

c) na ohlášené očkování domácích zvířat a výkup kožek

d) na prodej v pojízdné prodejně

e) na veřejné sbírky[3]

Čl. 8
Zakázané druhy prodeje zboží a poskytovaných služeb

(1) Na celém území obce Dolní Ředice je zakázán tzv. podomní prodej a nabídka služeb a pochůzkový prodej a nabídka služeb.

(2) Podomním prodejem a nabídkou služeb se pro účely tohoto nařízení rozumí takový prodej a nabídka služeb, kdy je bez předchozí objednávky dům od domu nabízeno a prodáváno zboží a služby.

(3) Pochůzkovým prodejem a nabídkou služeb se pro účely tohoto nařízení rozumí prodej a nabídka služeb s použitím přenosného nebo neseného zařízení (konstrukce, závěsného pultu, ze zavazadel, tašek apod.) nebo přímo z ruky, bez ohledu na to, zda se prodejce pohybuje nebo zdržuje na místě. Potencionální uživatel zboží nebo služeb je vyhledán prodejcem z okruhu osob na veřejných prostranstvích.

Čl. 9
Sankce a pokuty

Porušení tohoto nařízení se postihuje podle zvláštních právních předpisů[4]

Čl. 10
Závěrečná ustanovení

(1) Práva a povinnosti prodejců zboží, poskytovatelů služeb a provozovatelů stanovená zvláštními právními předpisy nejsou tímto nařízením dotčena.

(2) Kontrolu dodržování tržního řádu jsou oprávněni provádět pověření zaměstnanci obce, zařazení do Obecního úřadu Dolní Ředice, členové zastupitelstva obce a členové kontrolního výboru.

(3) Toto nařízení nabývá účinnosti 1.1.2014.

.....
Jindřich Bárta
místostarosta

.....
Michal Kurka
starosta

OBEC DOLNÍ ŘEDICE

.....
Mgr. Ivana Pokorná
Místostarostka

---

1) zákon č. 183/2006 Sb., o územním plánování a stavebním řádu (stavební zákon) dle pozdějších předpisů
2) např. zákon č. 166/1999 Sb., o veterinární péči a o změně některých souvisejících zákonů (veterinární zákon), ve znění pozdějších předpisů
3) dle zákona č. 117/2001 Sb., o veřejných sbírkách a o změně některých zákonů, ve znění pozdějších předpisů
4) zákon č. 128/2000 Sb., o obcích (obecní zřízení), ve znění pozdějších předpisů,
Zákon č. 200/1990 Sb., o přestupcích, ve znění pozdějších předpisů

Vyvěšeno na úřední desce dne: 12. 12. 2013

Sejmuto z úřední desky dne: 2. 1. 2014

OBECNÍ ÚŘAD Dolní Ředice
okres Pardubice
PSČ 533 75

Přílohy č. 1 a č. 2

Příloha č. 1 Tržního řádu

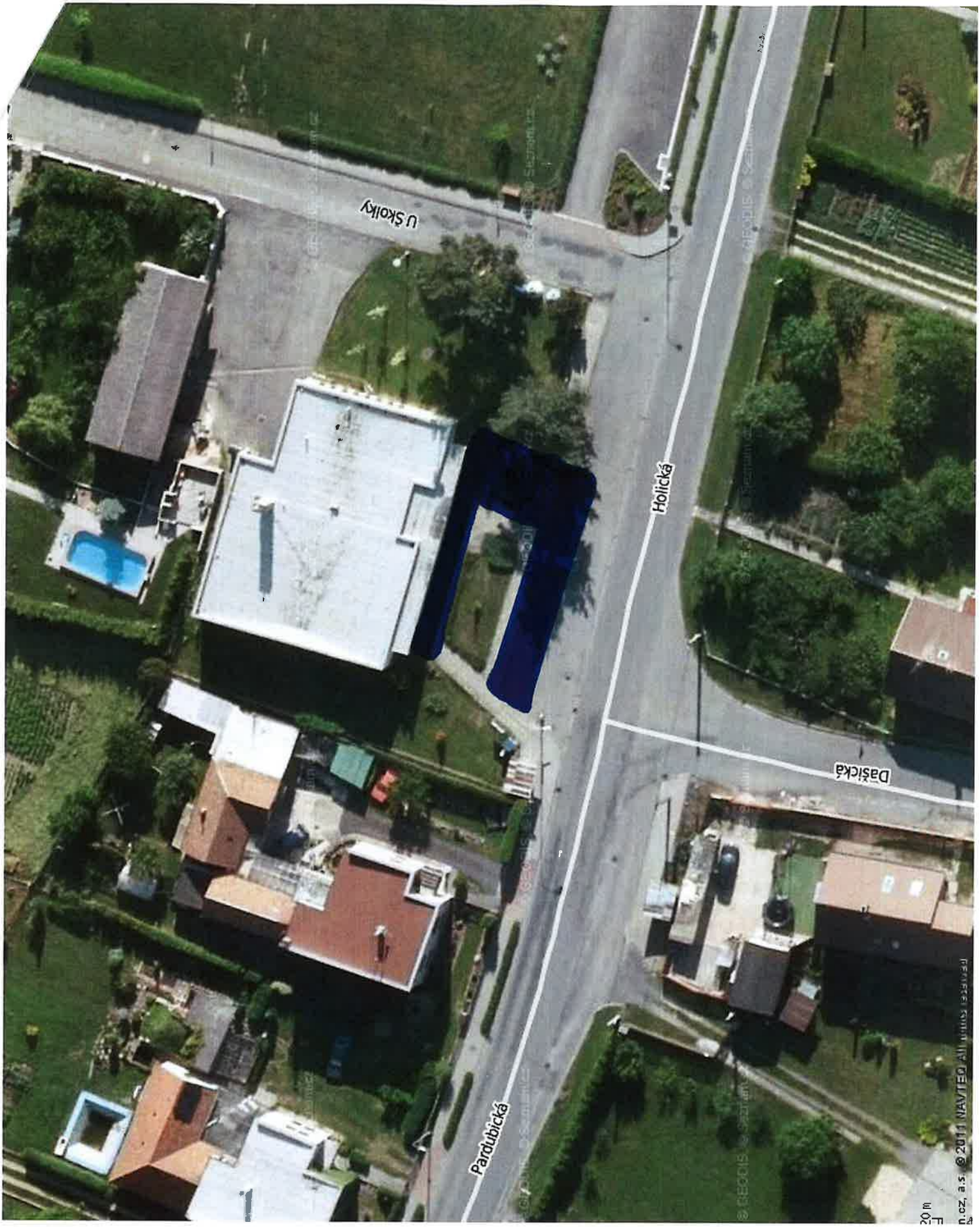
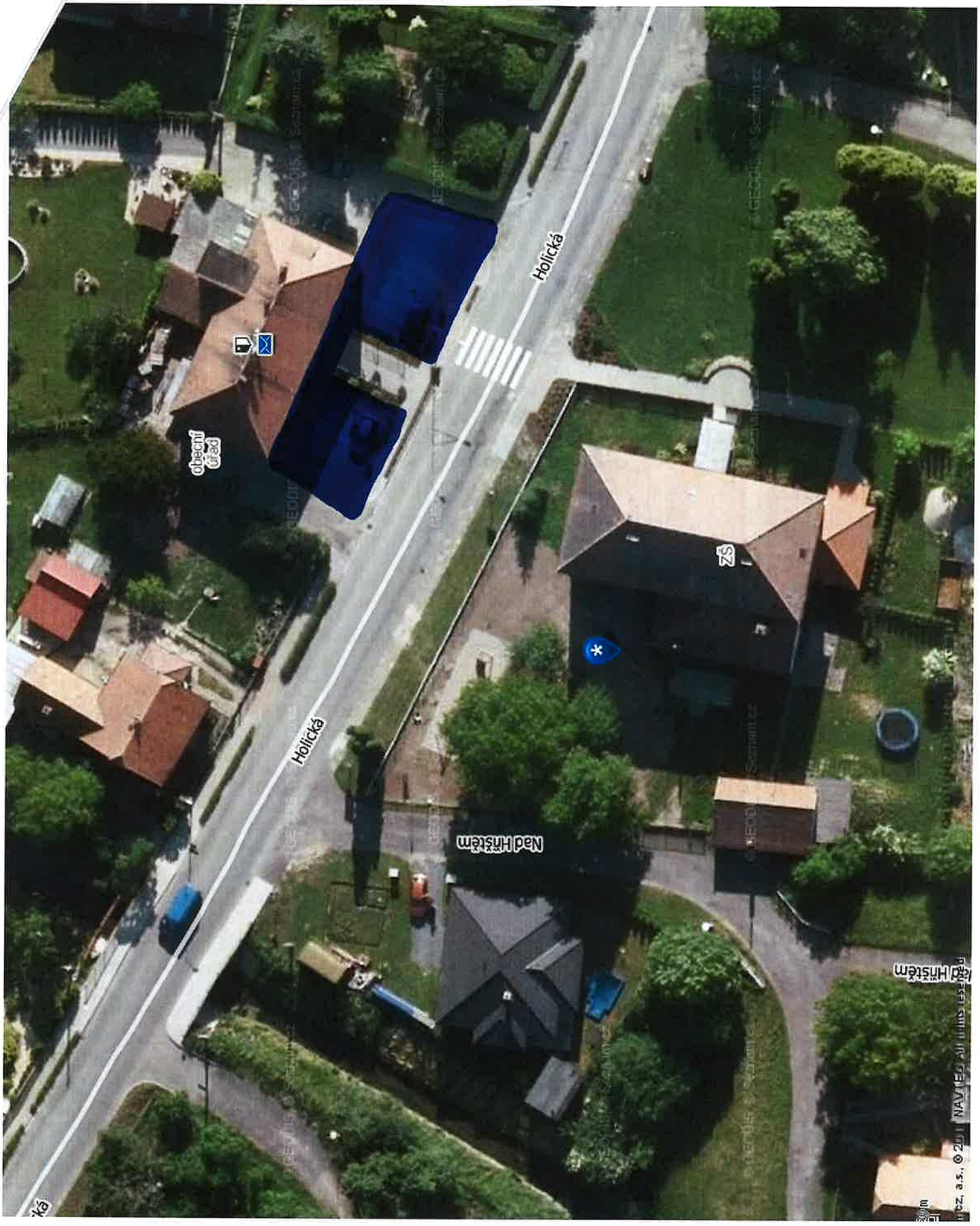
Příloha č. 2 Tržního řádu