O B E C R T Y N Ě N A D B Í L I N O U

Obecně závazná vyhláška č. 2/2016,

požární řád

Zastupitelstvo obce Rtyně nad Bílinou se na svém zasedání dne 5. 10. 2016 usneslo vydat na základě § 29 odst. 1 písm. o) bod 1. zákona č. 133/1985 Sb., o požární ochraně, ve znění pozdějších předpisů (dále jen „zákon o požárních ochraně"), a v souladu s § 10 písm. d) a § 84 odst. 2 písm. h) zákona č. 128/2000 Sb., o obcích (obecní zřízení), ve znění pozdějších předpisů, tuto obecně závaznou vyhlášku (dále jen „vyhláška"):

Článek 1
Úvodní ustanovení

Požární řád upravuje organizaci a zásady zabezpečení požární ochrany v obci Rtyně nad Bílinou (dále jen „obec") dle § 15 odst. 1 nařízení vlády č. 172/2001 Sb., k provedení zákona o požární ochraně, ve znění pozdějších předpisů.

Článek 2
Vymezení činnosti osob pověřených zabezpečováním požární ochrany v obci

1) Ochrana životů, zdraví a majetku občanů před požáry, živelními pohromami a jinými mimořádnými událostmi na území obce je zajištěna na základě smlouvy[1)] jednotkou Sboru dobrovolných hasičů obce Žalany (dále jen „JSDH Žalany") podle čl. 5 této vyhlášky, a dále jednotkami požární ochrany uvedenými v příloze č. 1 této vyhlášky.
2) K zabezpečení úkolů podle odst. 1 se úkoluje:
   a) zastupitelstvo obce – projednáním stavu požární ochrany v obci minimálně jedenkrát za 6 měsíců a vždy po závažných mimořádných událostech majících vztah k požární ochraně,
   b) starosta obce – prováděním pravidelných kontrol dodržování povinností obce vyplývajících z předpisů o požární ochraně nejméně jedenkrát za 12 měsíců.

Článek 3
Podmínky požární bezpečnosti při činnostech a v objektech se zvýšeným nebezpečím vzniku požáru se zřetelem na místní situaci

1) Podmínky zabezpečení požární ochrany v době zvýšeného nebezpečí vzniku požáru stanoví kraj svým nařízením.[2)]
2) Podmínky k zabezpečení požární ochrany při akcích, kterých se zúčastňuje větší počet osob, stanoví kraj svým nařízením.[3)]

[1)] § 69a odst. 1 a 2 zákona č. 133/1985 Sb., o požární ochraně, ve znění pozdějších předpisů – „Právnické osoby a podnikající fyzické osoby, které jsou povinny zřídit jednotku požární ochrany, nebo obce mohou namísto vlastní jednotky požární ochrany zajistit plnění úkolů této jednotky na základě smlouvy mezi sebou nebo se státem, který zastupuje hasičský záchranný sbor kraje, nebo zřízením společné jednotky požární ochrany. Za společnou jednotku požární ochrany se považuje také jednotka požární ochrany podle § 65 odst. 1, na jejíž činnost a vybavení na základě smlouvy podle odstavce 1 finančně přispívá právnická osoba, podnikající fyzická osoba nebo obec, které jsou jinak povinny jednotku požární ochrany zřídit."; obec uzavřela dne 3. 2. 2016 Veřejnoprávní smlouvu o spolupráci při zabezpečování požární ochrany prostřednictvím JSDH Žalany s obcí Žalany

[2)] nařízení Ústeckého kraje č. 5/2003, ze dne 12. 11. 2003, kterým se stanoví podmínky k zabezpečení požární ochrany v době zvýšeného nebezpečí vzniku požárů

[3)] nařízení Ústeckého kraje č. 7/2003, ze dne 12. 11. 2003, kterým se stanoví podmínky k zabezpečení požární ochrany při akcích, kterých se zúčastňuje větší počet osob

3) Obec nestanoví se zřetelem na místní situaci žádné další podmínky požární bezpečnosti při činnostech a v objektech se zvýšeným nebezpečím vzniku požáru.

Článek 4
Způsob nepřetržitého zabezpečení požární ochrany v obci

1) Ochrana životů, zdraví a majetku občanů před požáry, živelními pohromami a jinými mimořádnými událostmi na území obce je zabezpečena jednotkami požární ochrany, uvedenými v čl. 5 a příloze č. 1 této vyhlášky.
2) Přijetí ohlášení požáru, živelní pohromy či jiné mimořádné události je zabezpečeno ohlašovnou požárů uvedenou v čl. 7 této vyhlášky.

Článek 5
JSDH Žalany, kategorie, početní stav a vybavení

Dislokace, kategorie a početní stav JSDH Žalany a její vybavení požární technikou a věcnými prostředky jsou uvedeny v příloze č. 2 této vyhlášky.

Článek 6
Přehled o zdrojích vody pro hašení požárů a podmínky pro zajištění jejich trvalé použitelnosti

1) Zdroje vody pro hašení požárů stanoví kraj svým nařízením.[4)]
2) Obec nad rámec výše uvedeného nařízení stanoví[5)] další zdroje vody pro hašení požárů, které jsou uvedeny v příloze č. 3 této vyhlášky.
3) Vlastník zdroje uvedeného v odst. 2 je povinen oznámit obci:
   a) provádění prací na vodním zdroji, které mohou dočasně omezit jeho využitelnost pro čerpání vody k hašení požárů, a to ve lhůtě nejméně 30 dnů před plánovaným termínem provádění prací,
   b) neprodleně vznik mimořádné události na vodním zdroji, která by znemožnila jeho využití k čerpání vody pro hašení požárů.
4) Povinnosti vztahující se ke zdrojům vody pro hašení požárů jsou upraveny též zákonem.[6)]

Článek 7
Systém ohlašoven požárů a dalších míst, odkud lze hlásit požár a způsob jejich označení

1) Obec zřizuje ohlašovnu požárů[7)], která je trvale označena tabulkou „Ohlašovna požárů“, která se nachází v budově Obecního úřadu obce na adrese Rtyně nad Bílinou, č. p. 34.

[4)] nařízení Ústeckého kraje č. 8/2012, kterým se stanoví podmínky k zabezpečení zdrojů vody k hašení požárů na území Ústeckého kraje, ze dne 29. 2. 2012; toto nařízení stanoví následující zdroj vody k hašení požárů pro obec Rtyně nad Bílinou: **řeka** – Bílina a Bílina v místní části obce Velvěty (Povodí Ohře), **potok** – Sviní v m. č. obce Kozlíky, **rybník** – m. č. obce Sezemice a **požární nádrž** – m. č. obce Malhostice - pila

[5)] jedná se o zdroje ve vlastnictví obce nebo jiných subjektů, se kterými se obec dohodla o zařazení mezi stanovené zdroje vody k hašení požárů

[6)] např. § 7 odst. 1 zákona o požární ochraně („*Vlastník nebo uživatel zdrojů vody pro hašení požárů je povinen tyto udržovat v takovém stavu, aby bylo umožněno použití požární techniky a čerpání vody pro hašení požárů.*“), § 5 odst. 1 písm. b) zákona o požární ochraně („*Právnické osoby a podnikající fyzické osoby jsou povinny vytvářet podmínky pro hašení požárů a pro záchranné práce, zejména udržovat volné příjezdové komunikace a nástupní plochy pro požární techniku, únikové cesty a volný přístup k nouzovým východům, k rozvodným zařízením elektrické energie, k uzávěrům vody, plynu, topení a produktovodům, k věcným prostředkům požární ochrany a k ručnímu ovládání požárně bezpečnostních zařízení.*“); § 17 odst. 1 písm. b) a e) zákona o požární ochraně („*Fyzická osoba je povinna zajistit přístup k uzávěrům vody a zajistit přístup k požárně bezpečnostním zařízením a věcným prostředkům požární ochrany za účelem jejich včasného použití a dále udržovat tato zařízení a věcné prostředky v provozuschopném stavu; uvedené povinnosti se vztahují na osoby, které mají uvedená zařízení a věcné prostředky ve vlastnictví či užívání.*“)

2) Obec nezřizuje další místa pro hlášení požárů, která by byla trvale označena tabulkou „Zde hlaste požár“ nebo symbolem telefonního čísla „150“.[8)]

Článek 8
Způsob vyhlášení požárního poplachu

1) Vyhlášení požárního poplachu v obci provádí signálem „POŽÁRNÍ POPLACH“, který je vyhlašován přerušovaným tónem sirény po dobu jedné minuty (25 vteřin tón – 10 vteřin přestávka – 25 vteřin tón) umístěné na budově Obecního úřadu obce.
2) V případě poruchy technického zařízení pro vyhlášení požárního poplachu uvedeného v odst. 1 se požární poplach vyhlašuje prostřednictvím dopravního prostředku ve vlastnictví JSDH Žalany, vybaveného audiotechnikou, nebo voláním „Hoří“ od úst k ústům**.**

Článek 9
Seznam sil a jednotek požární ochrany podle výpisu z požárního poplachového plánu kraje

Seznam sil a jednotek požární ochrany podle výpisu z požárního poplachového plánu Ústeckého kraje[9)] je uveden v příloze č. 1 této vyhlášky.

Článek 10
Zrušovací ustanovení

Zrušuje se obecně závazná vyhláška č. 1/2016, kterou se vydává požární řád obce, ze dne 7. 9. 2016.

Článek 11
Účinnost

Vyhláška nabývá účinnosti patnáctým dnem po dni vyhlášení.

.....	.....
Bc. Marek Bula	Jaroslav Liška
místostarosta	starosta

Vyvěšeno na úřední desce dne: 6.10. 2016

Sejmuto z úřední desky dne: 2016

[7)] každá ohlašovna požárů má svůj řád ohlašovny požárů, který je dostupný v ohlašovně požárů; podle takového řádu zejména přijímá hlášení o vzniku požárů nebo jiné mimořádné události, vyhlašuje požární poplach, povolává jednotku požární ochrany na místo požáru, oznamuje požár nebo jinou mimořádnou událost na operační středisko HZS

[8)] k hlášení požárů lze využít rovněž např. síť veřejných telefonních stanic (budek) označených symbolem telefonního čísla 112 nebo 150

[9)] nařízení Ústeckého kraje č. 8/2011, kterým se vydává Požární poplachový plán Ústeckého kraje, ze dne 20. 7. 2011

Příloha č. 1 k obecně závazné vyhlášce č. 2/2016, požární řád

Seznam sil a prostředků jednotek požární ochrany podle požárního poplachového plánu Ústeckého kraje

Územní odbor Teplice HZS Ústeckého kraje – okres Teplice

POŽÁRNÍ POPLACHOVÝ PLÁN

Pro město - obec: **Rtyně nad Bílinou**

Rtyně nad Bílinou, Malhostice, Sezemice, Velvěty, Vrahožily

Stupeň	Jednotka
I.	**HZS Teplice** **SDH Žalany** **SDH Úpořiny**
II.	**SDH Zabrušany** **SDH Srbice** **SDH Kostomlaty pod Milešovkou** **SDH Proboštov** **SDH Hostomice** **SDH Sobědruhy**

Příloha č. 2 obecně závazné vyhlášky č. 2/2016, požární řád

A) Dislokace, kategorie a početní stav JSDH Žalany

Dislokace JSDH Žalany	Kategorie JSDH Žalany	Minimální počet členů	Počet členů družstva
Žalany	JPO III	18	6

B) Vybavení JSDH Žalany

Požární technika a věcné prostředky požární ochrany	Počet kusů
Dopravní prostředek Tatra 148 cisterna	1
Dopravní prostředek Nissan Patrol	1
SAS 25 Liaz	1
Motorová pila	2
Plovoucí čerpadlo	2
Motorový rozbrus	1
Přetlakový ventilátor	1
Hydraulické vyprošťovací zařízení	1

Příloha č. 3 k obecně závazné vyhlášce č. 2/2016, požární řád

A) Přehled zdrojů vody pro hašení požáru dle čl. 6 odst. 2 vyhlášky

Typ zdroje vody	Název	Čerpací stanoviště	Vlastník	Využitelnost
Přirozené	Bořislavský potok	na p. p. č. 438/1 a 438/28 v k. ú. Rtyně nad Bílinou	Obec Rtyně nad Bílinou	Celoroční
Umělé	Požární nádrž v místní části Vrahožily	na p. p. č. 658/2 v k. ú. Rtyně nad Bílinou	Obec Rtyně nad Bílinou	Celoroční
Umělé	Vodní nádrž	na p.p.č.207/39 (na hrázi) v k. ú. Rtyně nad Bílinou	Obec Rtyně nad Bílinou	Celoroční

..
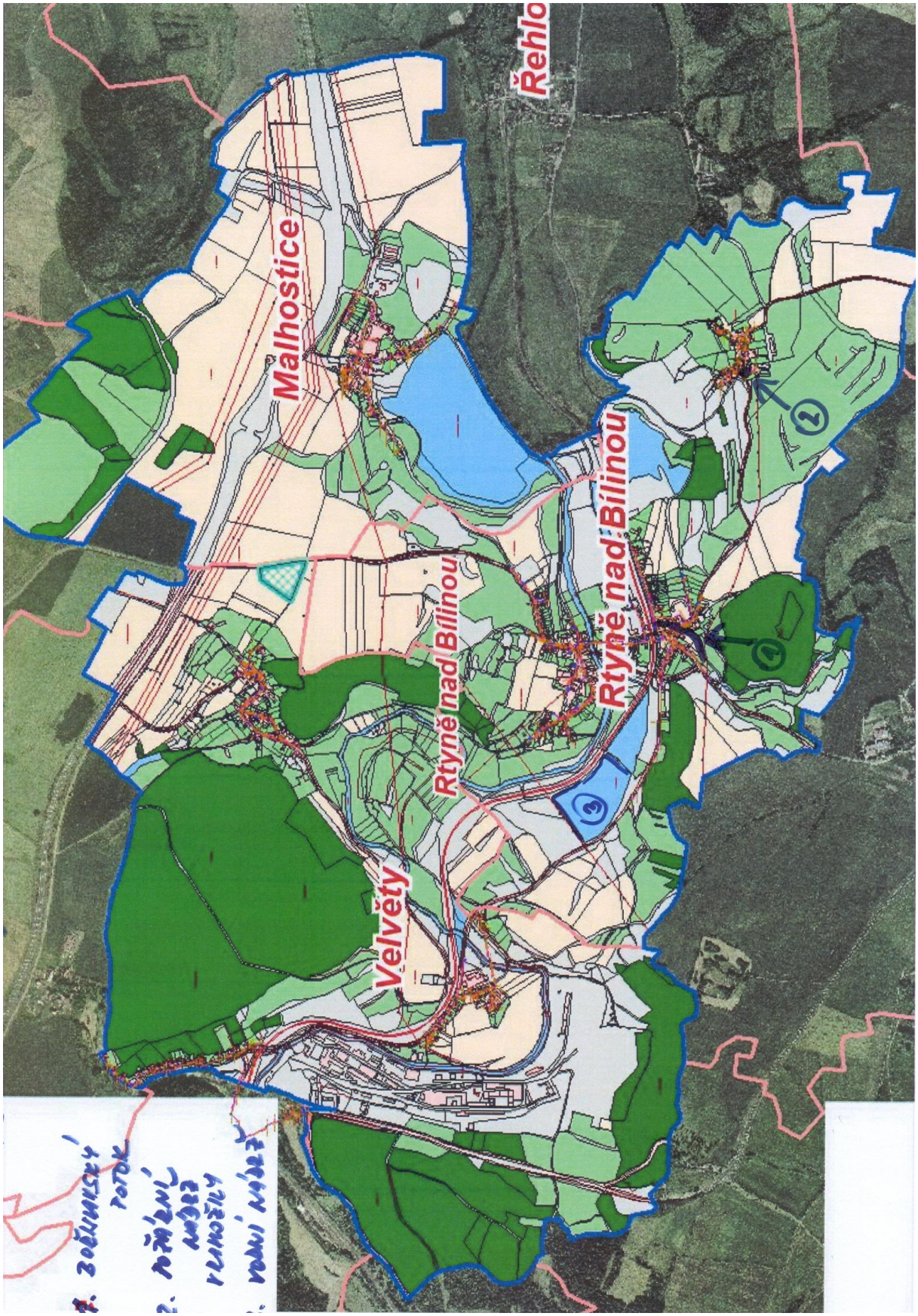
B) <u>Plánek obce s vyznačením zdrojů vody pro hašení požárů, čerpacích stanovišť a směru příjezdu k nim</u>