Vydána dne: 16. prosince 2019

Účinnost dne: 1. ledna 2020

Obecně závazná vyhláška č. 9/2019 o místním poplatku za užívání veřejného prostranství

Zastupitelstvo města Uherské Hradiště se rozhodlo na svém zasedání konaném 16. prosince 2019 vydat na základě § 14 zákona č. 565/1990 Sb., o místních poplatcích, ve znění pozdějších předpisů a v souladu s § 10 písm. d) a § 84 odst. 2 písm. h) zákona č. 128/2000 Sb., o obcích (obecní zřízení), ve znění pozdějších předpisů tuto obecně závaznou vyhlášku (dále jen „vyhláška“):

ČÁST PRVNÍ – OBECNÁ USTANOVENÍ

Článek 1
Úvodní ustanovení

1. Město Uherské Hradiště touto vyhláškou zavádí místní poplatek za užívání veřejného prostranství (dále jen „poplatek“).
2. Správcem poplatku je městský úřad[1].

Článek 2
Předmět poplatku a poplatník

1. Poplatek se vybírá za zvláštní užívání veřejného prostranství, kterým se rozumí provádění výkopových prací, umístění dočasných staveb a zařízení sloužících pro poskytování prodeje a služeb, pro umístění stavebních nebo reklamních zařízení, zařízení cirkusů, lunaparků a jiných obdobných atrakcí, umístění skládek, vyhrazení trvalého parkovacího místa a užívání tohoto prostranství pro kulturní, sportovní a reklamní akce nebo potřeby tvorby filmových a televizních děl[2].
2. Poplatek platí fyzické i právnické osoby, které užívají veřejné prostranství způsobem uvedeným v odstavci 1(dále jen „poplatník“)[3].

Článek 3
Veřejná prostranství

Poplatek se platí za užívání veřejných prostranství, která jsou graficky vyznačena v příloze č. 1 této vyhlášky. Tato příloha je nedílnou součástí této vyhlášky.

Článek 4
Ohlašovací povinnost

1. Poplatník je povinen ohlásit zvláštní užívání veřejného prostranství správci poplatku alespoň 30 dní před zahájením užívání veřejného prostranství. Není-li to z povahy užívání veřejného prostranství možné, je povinen tyto údaje ohlásit nejpozději 1 pracovní den předem. Při odstraňování havárie, a z toho důvodu užívání veřejného prostranství za účelem výkopových prací nebo umístění dočasné stavby, je poplatník povinen splnit ohlašovací povinnost nejpozději do dvou pracovních dnů po začátku užívání veřejného prostranství. Ohlašovací povinnost má i osoba, která podle článku 6 této vyhlášky poplatek neplatí nebo je od poplatku osvobozena.

---

[1] § 15 odst. 1 zákona č. 565/1990 Sb., o místních poplatcích, ve znění pozdějších předpisů (dále jen „zákon o místních poplatcích“)
[2] § 4 odst. 1 zákona o místních poplatcích
[3] § 4 odst. 2 zákona o místních poplatcích

2. V ohlášení poplatník uvede[4]
   a) jméno, popřípadě jména, a příjmení nebo název, obecný identifikátor, byl-li přidělen, místo pobytu nebo sídlo, sídlo podnikatele, popřípadě další adresu pro doručování; právnická osoba uvede též osoby, které jsou jejím jménem oprávněny jednat v poplatkových věcech,
   b) čísla všech svých účtů u poskytovatelů platebních služeb, včetně poskytovatelů těchto služeb v zahraničí, užívaných v souvislosti s podnikatelskou činností, v případě, že předmět poplatku souvisí s podnikatelskou činností poplatníka,
   c) údaje rozhodné pro stanovení poplatku, zejména předpokládanou dobu, způsob, místo a výměru užívání veřejného prostranství, včetně skutečností zakládajících případný nárok na osvobození od poplatku.
3. Poplatník, který nemá sídlo nebo bydliště na území členského státu Evropské unie, jiného smluvního státu Dohody o Evropském hospodářském prostoru nebo Švýcarské konfederace, uvede kromě údajů požadovaných v odstavci 2 adresu svého zmocněnce v tuzemsku pro doručování[5].
4. Dojde-li ke změně údajů uvedených v ohlášení, je poplatník povinen tuto změnu oznámit do 15 dnů ode dne, kdy nastala[6].
5. Poplatník je povinen bezprostředně po ukončení užívání veřejného prostranství, nejpozději do 8 dnů, ohlásit skutečný stav údajů uvedených v odst. 2 písm. c).
6. Povinnost ohlásit údaj podle odst. 2 nebo jeho změnu se nevztahuje na údaj, který může správce poplatku automatizovaným způsobem zjistit z rejstříků nebo evidencí, do nichž má zřízen automatizovaný přístup. Okruh těchto údajů zveřejní správce poplatku na své úřední desce.[7]

Článek 5
Splatnost poplatku

1. Poplatek za užívání veřejného prostranství k prodeji zboží při využití pevně zabudovaného pultu se platí nejpozději v den zahájení užívání veřejného prostranství.
2. Ostatní poplatky jsou splatné dnem započetí užívání veřejného prostranství a není-li to možné, nejpozději do 8 dnů od zahájení užívání veřejného prostranství.
3. Připadne-li konec lhůty splatnosti na sobotu, neděli nebo státem uznaný svátek, je dnem, ve kterém je poplatník povinen svoji povinnost splnit, nejblíže následující pracovní den.

Článek 6
Osvobození

1. Poplatek se neplatí:
   a) za vyhrazení trvalého parkovacího místa pro osobu, která je držitelem průkazu ZTP nebo ZTP/P[8],
   b) z akcí pořádaných na veřejném prostranství, jejichž celý výtěžek je odveden na charitativní a veřejně prospěšné účely[9].
2. Od poplatku se osvobozují:
   a) vlastník pozemku, který je veřejným prostranstvím,
   b) nájemce pozemku města, který je veřejným prostranstvím,
   c) město Uherské Hradiště,
   d) příspěvkové organizace města Uherské Hradiště a Zlínského kraje v případě užití veřejného prostranství pro kulturní a sportovní akce,

[4] § 14a odst. 2 zákona o místních poplatcích
[5] § 14a odst. 3 zákona o místních poplatcích
[6] § 14a odst. 4 zákona o místních poplatcích
[7] § 14a odst. 5 zákona o místních poplatcích
[8] § 4 odst. 3 zákona o místních poplatcích
[9] § 4 odst. 1 zákona o místních poplatcích

e) pořadatelé kulturních a sportovních akcí, je-li město Uherské Hradiště spolupořadatelem takových akcí nebo nad jejich konáním převzali město nebo starosta města záštitu nebo je město s pořadatelem akce spolupracujícím subjektem,
f) užití veřejného prostranství pro umístění stavebního zařízení na nezbytně nutnou dobu a v nezbytném rozsahu při obnově objektu, který je v Programu regenerace městské památkové zóny Uherské Hradiště zařazen do kategorie ´kulturní památka´ nebo ´historicky hodnotná architektura´, pokud se obnova týká uliční fasády či střechy objektu, fasády dvorního prostoru přístupného pro veřejnost nebo fasády dvorního prostoru, který má být zpřístupněn pro veřejnost po dokončení obnovy.

3. V případě, že poplatník nesplní povinnost ohlásit údaj rozhodný pro osvobození ve lhůtách stanovených touto vyhláškou nebo zákonem, nárok na osvobození zaniká[10].

ČÁST DRUHÁ - SAZBA POPLATKU

Článek 7
Poplatek za umístění zařízení sloužících pro poskytování prodeje a služeb

1. Poplatek za užívání veřejného prostranství k umístění zařízení k prodeji zboží činí za každý i započatý m² a každý i započatý den:
   a) při využití pevně zabudovaného pultu: za umístění prodejních zařízení na ploše a pod plochou pultu …… 100 Kč
   b) při využití pevně zabudovaného pultu: za umístění prodejních zařízení na rozšířené ploše záboru …… 100 Kč
   c) prodej z mobilního prodejního zařízení (stoly, stánky, stojany) …… 50 Kč
   d) prodej před provozovnou do 2 m² v k.ú. Uherské Hradiště a v k.ú. Mařatice …… 50 Kč
   e) prodej před provozovnou do 2 m² v k.ú. Jarošov, k.ú. Sady, k.ú. Vésky a k.ú. Míkovice 20 Kč
   f) prodej před provozovnou nad 2 m² v k.ú. Uherské Hradiště a k.ú. Mařatice …….. 100 Kč
   g) umístění restauračních stanů pro prodej zboží při pořádání kulturních a společenských akcí ……..…… 20 Kč.

2. Poplatek za užívání veřejného prostranství k poskytování služeb - umístění zařízení venkovního posezení (předzahrádka) u pohostinských provozoven po dobu kratší než 1 měsíc činí za každý i započatý m² a každý i započatý den:
   a) v měsících květen–září ……..... 3 Kč
   b) v ostatních měsících …… 1 Kč.

Článek 8
Poplatek za umístění reklamních zařízení

1. Poplatek za umístění reklamních zařízení (pevné, přenosné, stojany na kola) činí za každý i započatý m² a každý i započatý den:
   a) s plochou tabule do 0,6 m² mimo městskou památkovou zónu 9 Kč nebo paušální částku 250 Kč/měsíc
   b) s plochou tabule do 0,6 m² v městské památkové zóně[11] 17 Kč nebo paušální částku 500 Kč/měsíc
   c) s plochou tabule do 2 m² mimo městskou památkovou zónu 14 Kč nebo paušální částku 400 Kč/měsíc
   d) s plochou tabule do 2 m² v městské památkové zóně[11] 24 Kč nebo paušální částku 700 Kč/měsíc
   e) s plochou tabule nad 2 m² do 3 m² 34 Kč nebo paušální částku 1000 Kč/měsíc
   f) s plochou tabule nad 3 m² 55 Kč nebo paušální částku 1650 Kč/měsíc.

2. Poplatek za umístění informačního panelu s uvedením seznamu provozoven umístěných

[10] § 14a odst. 6 zákona o místních poplatcích
[11] Usnesení Jihomoravského krajského národního výboru v Brně ze dne 20.11.1990 O prohlášení území historických jader měst za památkové zóny. Vytýčení provedlo Krajské středisko státní památkové péče a ochrany přírody v Brně. Grafické zobrazení je součástí přílohy č. 1a) této vyhlášky

v objektu činí za každý i započatý m² a každý i započatý den
a) v k.ú. Uherské Hradiště v městské památkové zóně[11] 6 Kč nebo paušální částku 160 Kč/měsíc
b) v k.ú. Uherské Hradiště mimo městskou památkovou zónu a v k.ú. Mařatice 3 Kč nebo paušální částku 85 Kč/měsíc
c) v k.ú. Jarošov, k.ú. Míkovice, k.ú. Sady a k.ú. Vésky 2 Kč nebo paušální částku 45 Kč/měsíc.

3. Poplatek za umístění mobilního reklamního stojanu na sjednanou dobu (kratší než 1 měsíc) činí za každý i započatý m² užívané plochy a každý i započatý den …….… 30 Kč.

4. Poplatek za umístění reklamního zařízení – mobilních stojanů pro letáky, reklamní tiskoviny, apod. činí za každý i započatý m² užívané plochy a každý i započatý den …… 50 Kč.

5. Poplatek za umístění mobilního reklamního zařízení upozorňujícího na představení cirkusů, varieté, kin, divadel a jiné kulturní akce po dobu max. 10 dní činí za každý i započatý m² užívané plochy a každý i započatý den …….……. 10 Kč.

6. Poplatek za umístění mobilního reklamního zařízení při pořádání reklamních akcí na sjednanou dobu činí za každý i započatý m² a každý i započatý den …… 100 Kč.

Článek 9
Poplatek za vyhrazení trvalého parkovacího místa

Poplatek za vyhrazení trvalého parkovacího místa činí pro osobní vozidlo za každý i započatý m² a každý i započatý den:
a) v k. ú. Uherské Hradiště na území vymezeném korytem řeky Moravy, železniční tratí, silnicí III/05013 (ul. J. z Poděbrad a Svatoplukova) a silnicí I/55 (tř. Maršála Malinovského, Velehradská tř.), včetně parkovišť přímo napojených na tyto silnice 6 Kč nebo paušální částku 27.000 Kč/rok
b) v k.ú. Uherské Hradiště mimo území vymezené v předchozím bodu, k.ú. Mařatice, k. ú. Sady, k.ú. Vésky, k.ú. Míkovice a k.ú. Jarošov 4 Kč nebo paušální částku 17 000 Kč/rok.

Článek 10
Poplatek za umístění stavebního zařízení, skládky a provádění výkopových prací

1. Poplatek za umístění stavebního zařízení, poplatek za umístění skládky a poplatek za provádění výkopových prací činí na veřejných prostranstvích mimo komunikace za každý i započatý m² a každý i započatý den:
   a) v k.ú. Uherské Hradiště v městské památkové zóně[11]……. 5 Kč
   b) v k.ú. Uherské Hradiště (mimo městskou památkovou zónu) a v k.ú. Mařatice …….... 4 Kč
   c) v k.ú. Jarošov, k.ú. Míkovice, k.ú. Sady a k.ú. Vésky …….. 2 Kč
   d) v případě havárií vodovodů, kanalizací a jiných podzemních vedení …….. 10 Kč.

2. Poplatek za umístění stavebního zařízení, poplatek za umístění skládky a poplatek za provádění výkopových prací při zvláštním užíváním komunikací činí za každý i započatý m² a každý i započatý den:
   a) umístění skládky, stavebního zařízení a provádění výkopových prací ……..……..….10 Kč
   b) při umístění lešení s možností podchodu …… 5 Kč
   c) za užívání vymezené plochy při uzavírce z důvodu zajištění bezpečnosti, při provádění staveb či rekonstrukcích objektů ……1 Kč.

Článek 11
Poplatky ostatní

1. Poplatek za umístění zařízení cirkusů činí 1 Kč za každý i započatý m² a každý i započatý den nebo paušální částku 15.000 Kč/týden.

2. Poplatek za umístění lunaparků a jiných obdobných atrakcí:
   a) Poplatek za umístění zařízení lunaparků, včetně projížděk na zvířatech, umístění obytné maringotky, návěsu, přívěsu a nákladního vozidla (součást lunaparku) činí za každý i započatý m² a každý i započatý den ……..…. 4 Kč.

b) Poplatek za umístění jiné obdobné atrakce činí za každý i započatý m^2 a každý i započatý den ……... 4 Kč.

3. Poplatek za užívání veřejného prostranství pro kulturní akce činí za každý i započatý m^2 a každý i započatý den …… 1 Kč.
4. Poplatek za užívání veřejného prostranství pro sportovní akce činí za každý i započatý m^2 a každý i započatý den …… 1 Kč.
5. Poplatek za užívání veřejného prostranství pro potřeby tvorby filmových a televizních děl činí za každý i započatý m^2 a každý i započatý den ……. 1 Kč.

ČÁST TŘETÍ - ZÁVĚREČNÁ USTANOVENÍ

Článek 12
Navýšení poplatku

1. Nebudou-li poplatky zaplaceny poplatníkem včas nebo ve správné výši, vyměří mu správce poplatku poplatek platebním výměrem nebo hromadným předpisným seznamem[12].
2. Včas nezaplacené nebo neodvedené poplatky nebo část těchto poplatků může správce poplatku zvýšit až na trojnásobek; toto zvýšení je příslušenstvím poplatku sledujícím jeho osud[13].

Článek 13
Přechodná a zrušovací ustanovení

1. Poplatkové povinnosti vzniklé před nabytím účinnosti této vyhlášky se posuzují podle dosavadních právních předpisů.
2. Zrušuje se obecně závazná vyhláška města Uherské Hradiště č. 1/2016 ze dne 22.02.2016 o místním poplatku za užívání veřejného prostranství a obecně závazná vyhláška č. 2/2017 ze dne 10.04.2017, kterou se mění obecně závazná vyhláška č. 1/2016 o místním poplatku za užívání veřejného prostranství.

Článek 14
Účinnost

Tato obecně závazná vyhláška nabývá účinnosti 1. ledna 2020.

Příloha č. 1
Grafické vymezení veřejných prostranství
1a) k.ú.Uherské Hradiště
1b) k.ú. Mařatice
1c) k.ú. Jarošov
1d) k.ú. Sady
1e) k.ú. Vésky a k.ú. Míkovice nad Olšavou

Ing. Stanislav Blaha v.r.
starosta

PhDr. Ivo Frolec v.r.
místostarosta

Vyvěšeno na úřední desce městského úřadu: 17.12.2019

[12] § 11 odst. 1 zákona o místních poplatcích
[13] § 11 odst. 3 zákona o místních poplatcích

Příloha č. 1a OZV č. 9/2019 o místním poplatku za užívání veřejného prostranství

Mapa veřejných prostranství v k. ú. Uherské Hradiště - stav ke dni účinnosti obecně závazné vyhlášky

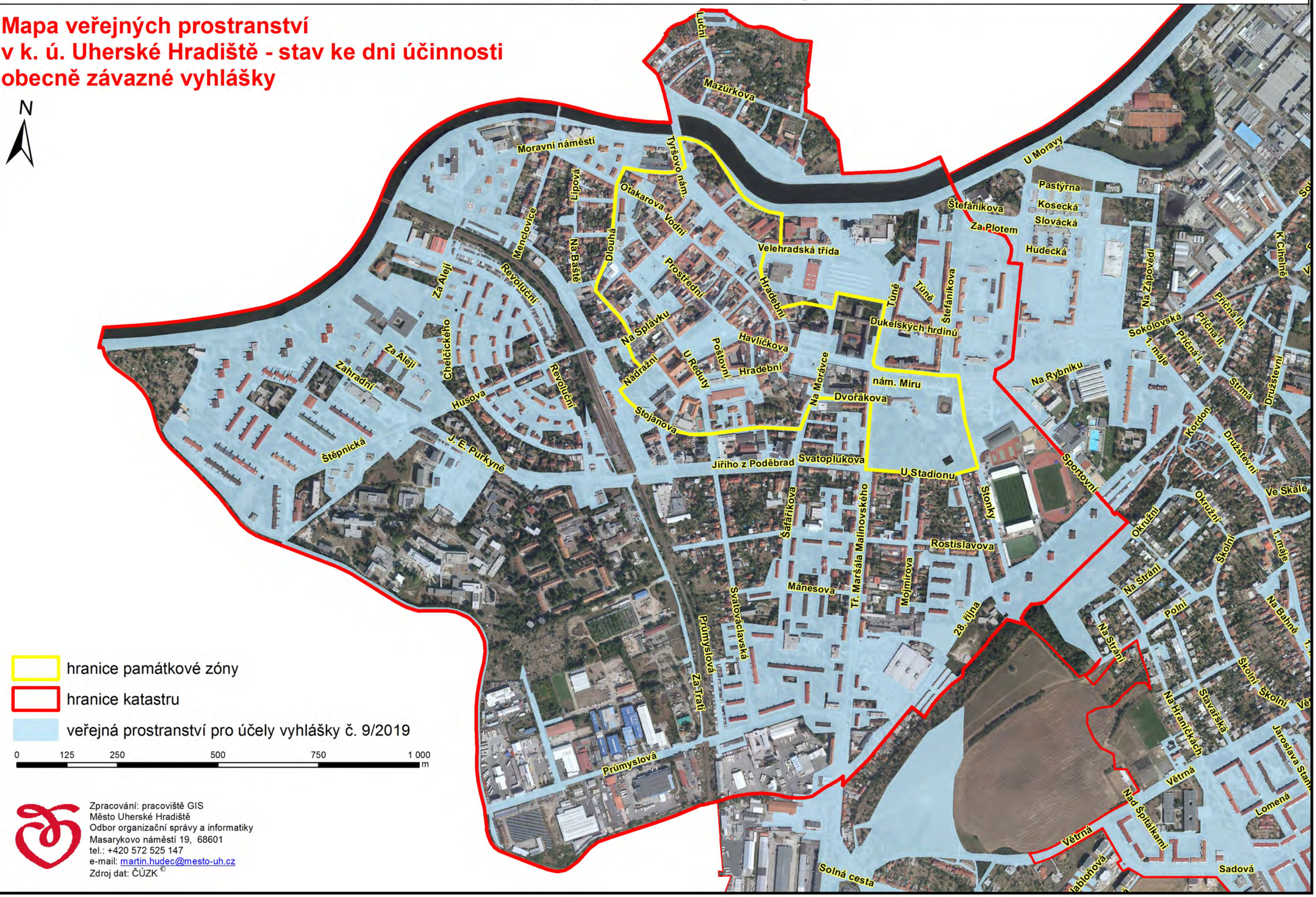

hranice památkové zóny

hranice katastru

veřejná prostranství pro účely vyhlášky č. 9/2019

0 125 250 500 750 1 000 m

Zpracování: pracoviště GIS
Město Uherské Hradiště
Odbor organizační správy a informatiky
Masarykovo náměstí 19, 68601
tel.: +420 572 525 147
e-mail: martin.hudec@mesto-uh.cz

Zdroj dat: ČÚZK ©

Příloha č. 1b OZV č. 9/2019 o místním poplatku za užívání veřejného prostranství

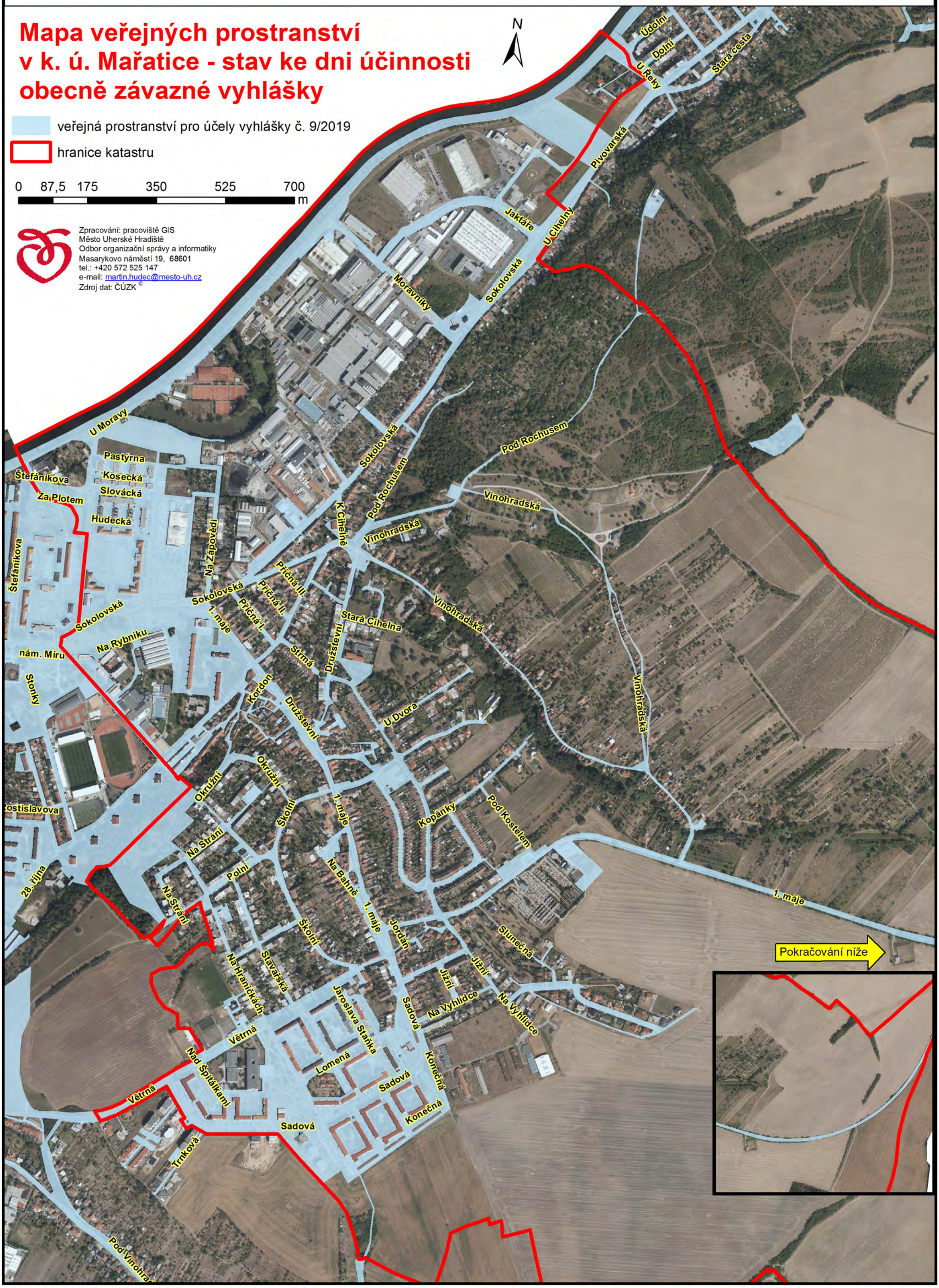

Příloha č. 1c OZV č. 9/2019 o místním poplatku za užívání veřejného prostranství

Mapa veřejných prostranství v k. ú. Jarošov - stav ke dni účinnosti obecně závazné vyhlášky

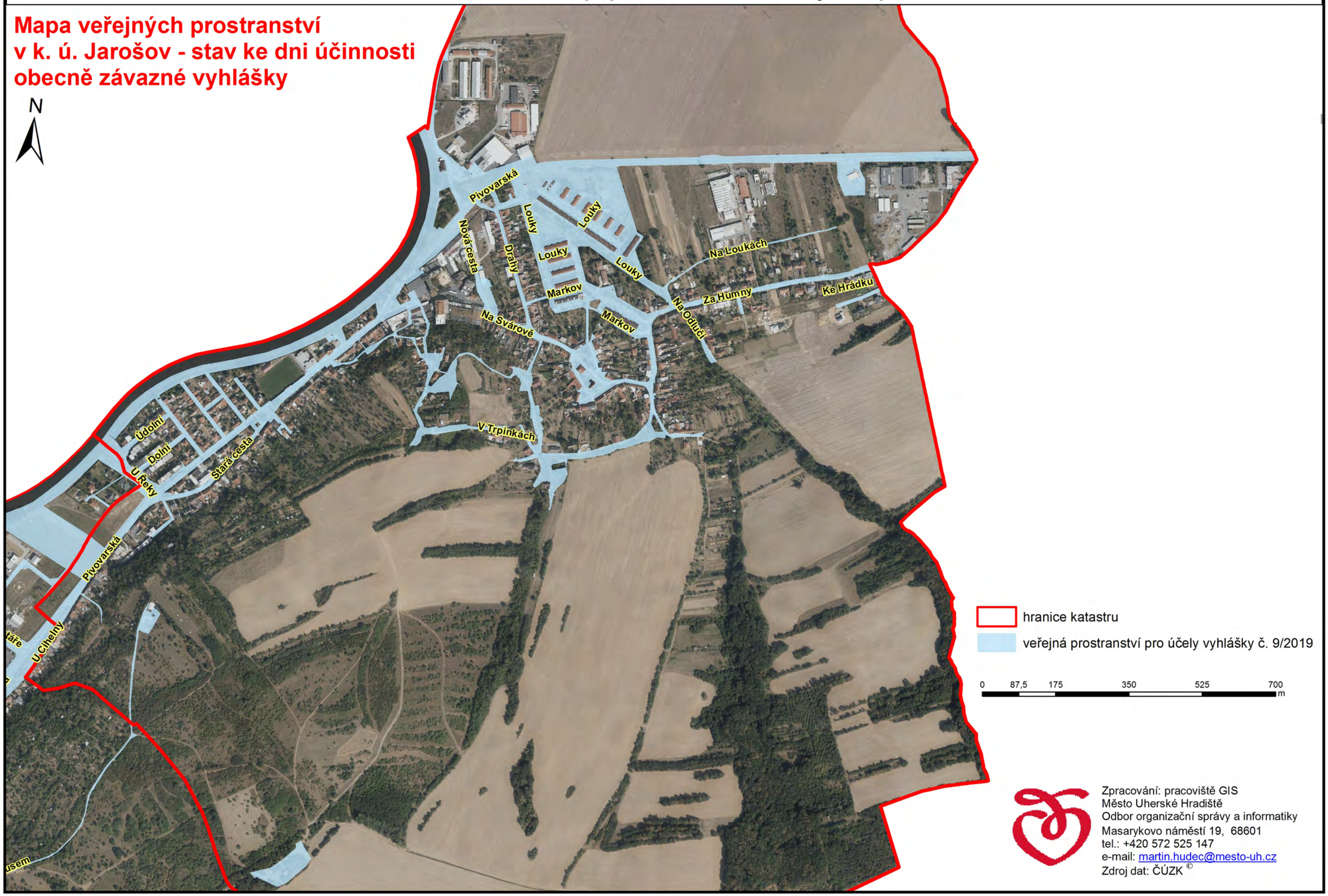

Zpracování: pracoviště GIS
Město Uherské Hradiště
Odbor organizační správy a informatiky
Masarykovo náměstí 19, 68601
tel.: +420 572 525 147
e-mail: martin.hudec@mesto-uh.cz
Zdroj dat: ČÚZK ©

Příloha č. 1d OZV č. 9/2019 o místním poplatku za užívání veřejného prostranství

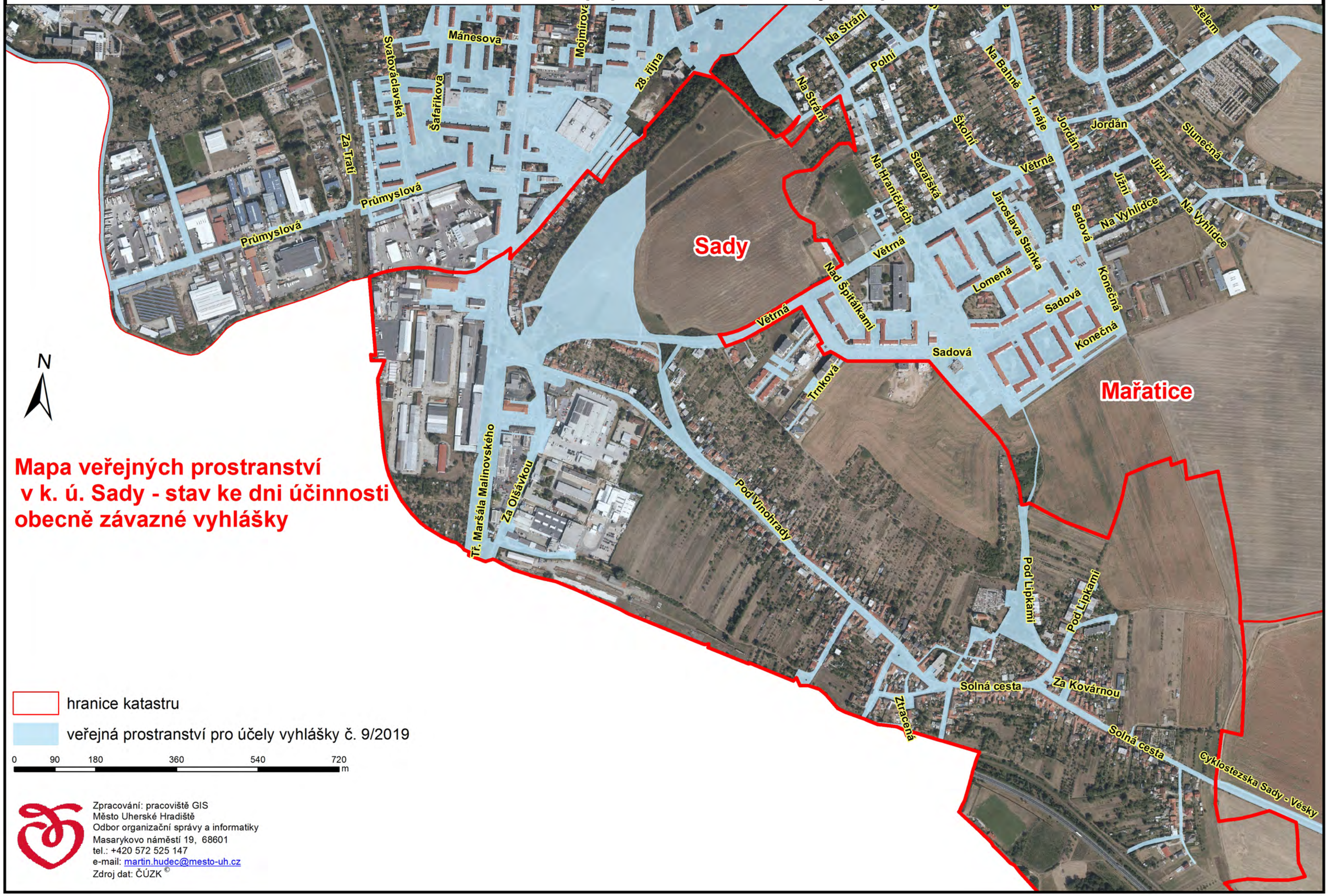

Zpracování: pracoviště GIS
Město Uherské Hradiště
Odbor organizační správy a informatiky
Masarykovo náměstí 19, 68601
tel.: +420 572 525 147
e-mail: martin.hudec@mesto-uh.cz

Zdroj dat: ČÚZK ©

Příloha č. 1e OZV č. 9/2019 o místním poplatku za užívání veřejného prostranství

Zpracování: pracoviště GIS
Město Uherské Hradiště
Odbor organizační správy a informatiky
Masarykovo náměstí 19, 68601
tel.: +420 572 525 147
e-mail: martin.hudec@mesto-uh.cz

Zdroj dat: ČÚZK ©