OBEC RAPOTÍN
Družstevní 125, Rapotín 788 14

Obecně závazná vyhláška č. 3/2011 o místním poplatku za užívání veřejného prostranství

Zastupitelstvo obce Rapotín se na svém zasedání dne 15.6.2011 pod bodem 1.3. usnesení č. 4/2011 usneslo vydat na základě § 14 odst. 2 zákona č. 565/1990 Sb., o místních poplatcích, ve znění pozdějších předpisů, a v souladu s § 10 písm. d) a § 84 odst. 2 písm. h) zákona č. 128/2000 Sb., o obcích (obecní zřízení), ve znění pozdějších předpisů, tuto obecně závaznou vyhlášku (dále jen „vyhláška"):

Článek 1
Základní ustanovení

1) Obec Rapotín touto vyhláškou zavádí místní poplatek za užívání veřejného prostranství (dále jen „poplatek").

2) Řízení o poplatcích vykonává Obecní úřad Rapotín (dále jen „správce poplatku")[1].

Článek 2
Předmět poplatku a poplatník

1) Poplatek za užívání veřejného prostranství se vybírá za zvláštní užívání veřejného prostranství, kterým se rozumí provádění výkopových prací, umístění dočasných staveb a zařízeních sloužících pro poskytování prodeje a služeb, pro umístění stavebních nebo reklamních zařízení, zařízení cirkusů, lunaparků a jiných obdobných atrakcí, umístění skládek, vyhrazení trvalého parkovacího místa a užívání tohoto prostranství pro kulturní, sportovní a reklamní akce nebo potřeby filmových a televizních děl.[2]

2) Poplatek za užívání veřejného prostranství platí fyzické i právnické osoby, které užívají veřejné prostranství způsobem uvedeným v odstavci 1.[3]

Článek 3
Veřejné prostranství

Veřejným prostranstvím podle této vyhlášky, která v obci podléhají poplatku za užívání veřejného prostranství, se rozumí prostory přístupné každému bez omezení:

a) prostory na náměstí Svobody, pozemek č. 1241

b) prostory před prodejnou potravin na Družstevní ulici, pozemek č. 1300

[1] § 14 odst. 3 zákona č. 565/1990 Sb., o místních poplatcích, ve znění pozdějších předpisů (dále jen „zákon o místních poplatcích")
[2] § 4 odst. 1 zákona o místních poplatcích
[3] § 4 odst. 2 zákona o místních poplatcích

c) místní komunikace a chodníky

d) parky pozemek č. 574, pozemek č. 261, pozemek č. 252 a veřejná zeleň.

Veřejná prostranství jsou vymezená v příloze č. 1, která je nedílnou součástí této vyhlášky.

Článek 4
Vznik a zánik poplatkové povinnosti

Poplatek se platí od prvého dne, kdy došlo k užívání veřejného prostranství způsobem uvedeným v článku 2 této vyhlášky až do dne, kdy toto užívání fakticky skončilo.

Článek 5
Ohlašovací povinnost

1) Poplatník je povinen ohlásit zvláštní užívání veřejného prostranství správci poplatku před zahájením užívání veřejného prostranství. Pokud tento den připadne na sobotu, neděli nebo státem uznaný svátek, je poplatník povinen splnit ohlašovací povinnost nejblíže následující pracovní den.

2) Při plnění své ohlašovací povinnosti je poplatník povinen sdělit správci poplatku tyto údaje:
   a) jméno, popřípadě jména, a příjmení nebo název nebo obchodní firmu, obecný identifikátor[4] byl-li přidělen, místo pobytu nebo sídlo, místo podnikání, popřípadě další adresy pro doručování; právnická osoba uvede též osoby, které jsou jejím jménem oprávněny jednat v poplatkových věcech,
   b) čísla všech svých účtů u poskytovatelů platebních služeb, včetně poskytovatelů těchto služeb v zahraničí, užívaných v souvislosti s podnikatelskou činností, v případě, že předmět poplatku souvisí s podnikatelskou činností poplatníka nebo plátce,
   c) případně další údaje rozhodné pro stanovení výše poplatkové povinnosti, včetně skutečností zakládajících nárok na úlevu nebo případné osvobození od poplatku.

3) Poplatník, který nemá sídlo nebo bydliště na území členského státu Evropské unie, jiného smluvního státu Dohody o Evropském hospodářském prostoru nebo Švýcarské konfederace, uvede kromě údajů požadovaných v odstavci 2 adresu svého zmocněnce v tuzemsku pro doručování.

4) Dojde-li ke změně údajů uvedených v ohlášení, je poplatník nebo plátce povinen tuto změnu oznámit do 15 dnů ode dne, kdy nastala.

5) Po ukončení užívání veřejného prostranství je poplatník povinen ohlásit skutečný stav údajů uvedených v odst. 2 písm. c) nejpozději do 15 dnů.

[4] § 127 odst. 1 zákona č. 280/2009 Sb., daňový řád

Článek 6
Sazba poplatku

1) Sazba poplatku činí za každý i započatý m^2 a každý započatý den zvláštního užívání veřejného prostranství

a)	za umístění dočasných staveb a zařízení sloužících pro poskytování služeb	10,-Kč
b)	za umístění dočasných staveb sloužících pro poskytování prodeje	10,-Kč
c)	za umístění prodejních zařízení	20,-Kč
d)	za provádění výkopových prací	10,-Kč
e)	za umístění stavebních zařízení	10,-Kč
f)	za umístění reklamních zařízení	30,-Kč
g)	za umístění lunaparků a jiných atrakcí	20,-Kč
h)	za umístění zařízení cirkusů	10,-Kč
i)	za umístění skládek	10,-Kč
j)	za vyhrazení trvalého parkovacího místa	10,-Kč
k)	za užívání veřejného prostranství pro kulturní akce	10,-Kč
l)	za užívání veřejného prostranství pro sportovní akce	10,-Kč
m)	za užívání veřejného prostranství pro reklamní akce	10,-Kč
n)	za užívání veřejného prostranství pro potřeby tvorby filmových a televizních děl	10,-Kč

Článek 7
Splatnost poplatku

Poplatek ve výši stanovené podle čl. 6 je splatný:

- při užívání veřejného prostranství nejpozději v den zahájení užívání veřejného prostranství

Článek 8
Osvobození a úlevy

Poplatek se neplatí:

a) za vyhrazení trvalého parkovacího místa pro osobu zdravotně postiženou[5]

b) z akcí pořádaných na veřejném prostranství, jejichž výtěžek je určen na charitativní a veřejně prospěšné účely[6]

c) z akcí pořádaných obcí Rapotín a jí zřízenými nebo založenými organizacemi nebo Svazkem obcí Údolí Desné

---

[5] § 4 odst. 3 poslední věta zákona o místních poplatcích

[6] § 4 odst. 1 zákona o místních poplatcích

Článek 9
Navýšení poplatku

1) Nebudou-li poplatky zaplaceny poplatníkem včas nebo ve správné výši, vyměří mu obecní úřad poplatek platebním výměrem nebo hromadným předpisným seznamem.

2) Včas nezaplacené nebo neodvedené poplatky nebo část těchto poplatků může obecní úřad zvýšit až na trojnásobek; toto zvýšení je příslušenstvím poplatku.

Článek 10
Zrušující ustanovení

Tímto se zrušuje Obecně závazná vyhláška Obce Rapotín č. 4/2010, o místním poplatku za užívání veřejného prostranství.

Článek 11
Účinnost

Tato obecně závazná vyhláška nabývá účinnosti dnem 1. července 2011.

.....
Bc. Petr Heblák
místostarosta

.....
Ing. Ondřej Kopp
starosta

OBEC 1 788 14 RAPOTÍN

Vyvěšeno dne: 20. 6. 2011
Sejmuto dne: 7. 7. 2011
Pokorná

Příloha č.1 k Obecně závazné vyhlášce č. 3/2011

o místním poplatku za užívání veřejného prostranství

Konkrétní vymezení veřejných prostranství.

1) prostory veřejného prostranství v obci Rapotín
   - prostory na náměstí Svobody, pozemek č. 1241

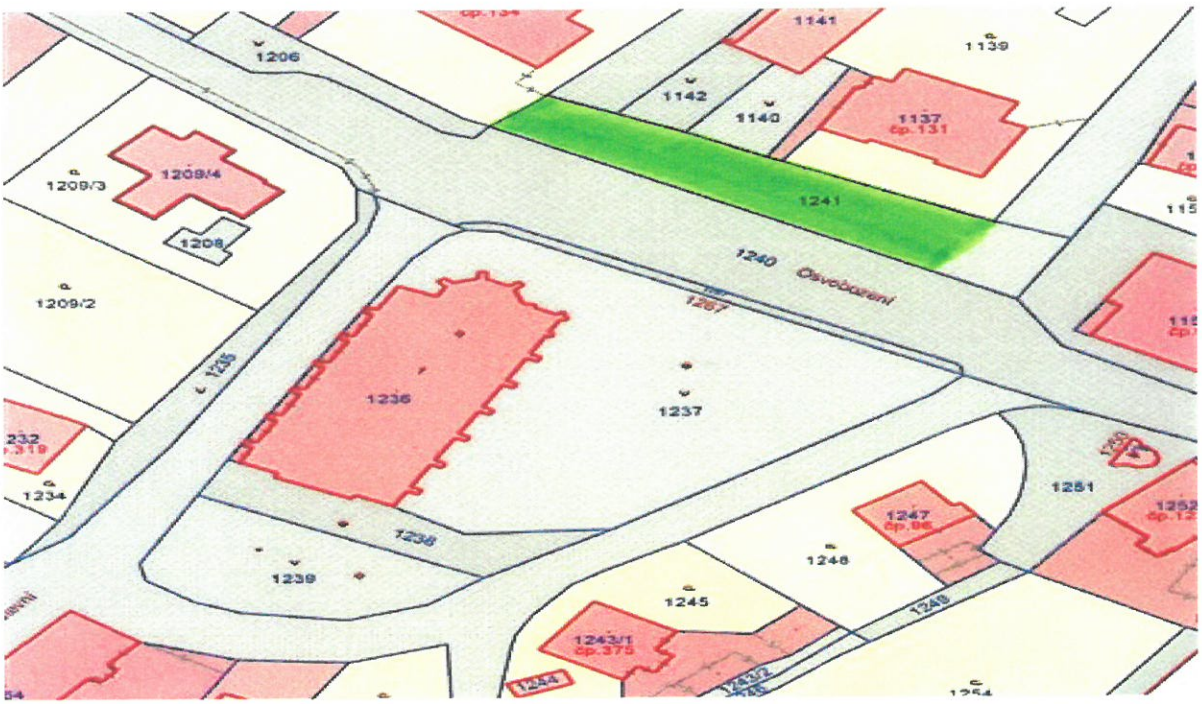

3) Ulice v obci Rapotín, Družstevní – před prodejnou potravin pozemek č. 1241

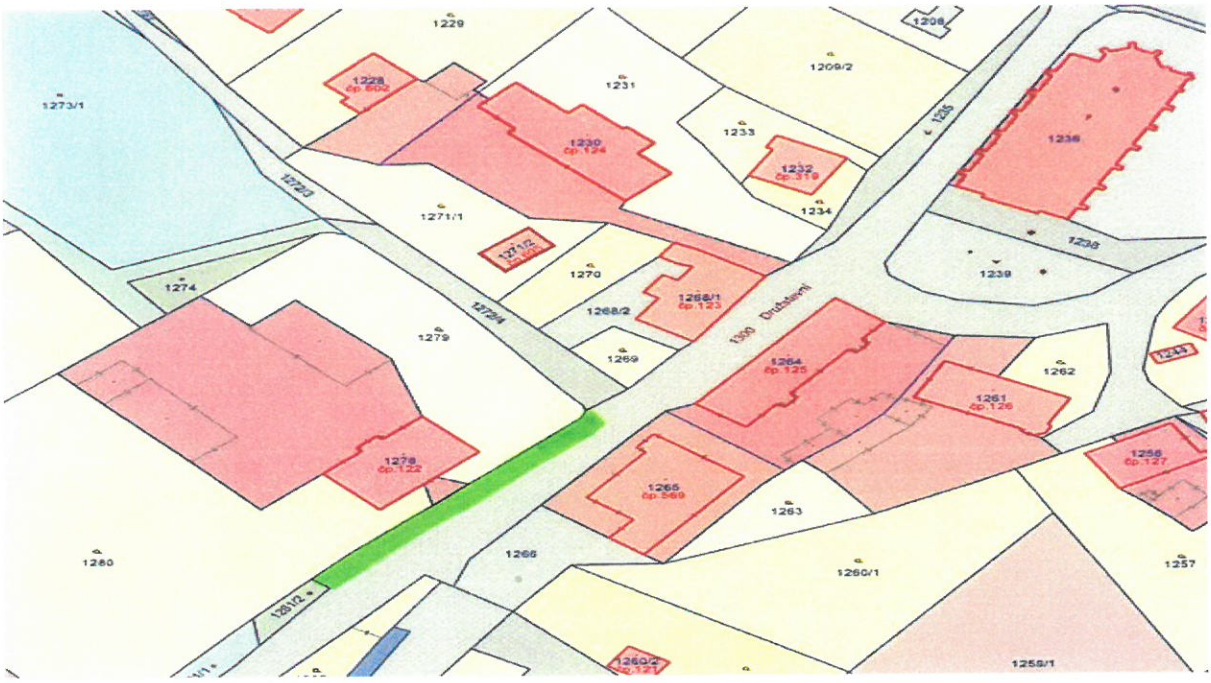

3) Parky a veřejná zeleň

- park – ulice Jesenická a Školní na pozemku p.č. 574
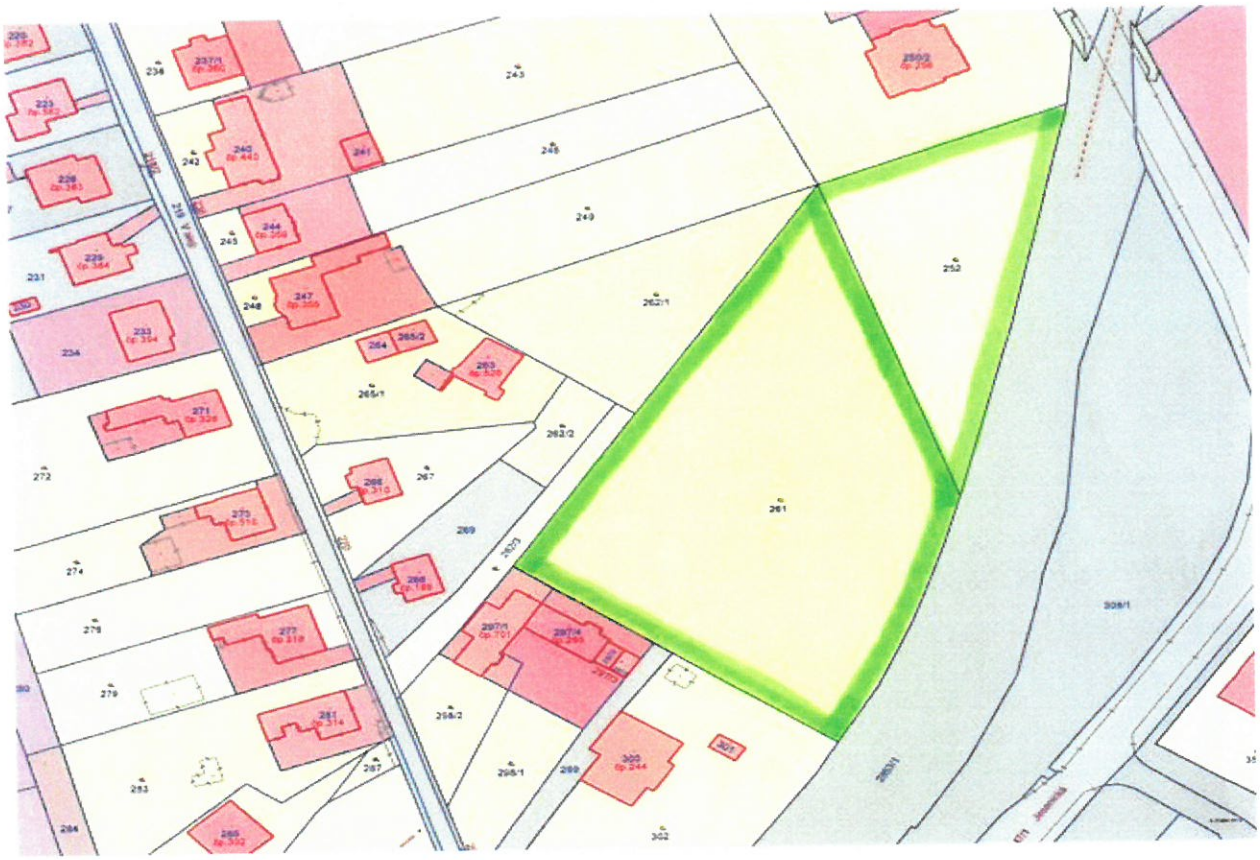
- park u skláren na pozemku p.č. 261 a p.č. 252