MĚSTO PODBOŘANY

NAŘÍZENÍ MĚSTA PODBOŘANY č. 2/2013
-
TRŽNÍ ŘÁD

Rada města Podbořany se na svém zasedání dne 11. prosince 2013 usnesla vydat na základě § 11 odst. 1 a § 102 odst. 2 písm. d) zákona č. 128/2000 Sb., o obcích (obecní zřízení), ve znění pozdějších předpisů a v souladu s ustanovením § 18 odst. 1 a 3 zákona č. 455/1991 Sb., o živnostenském podnikání (živnostenský zákon), ve znění pozdějších předpisů, toto nařízení:

Článek 1
Úvodní ustanovení

(1) Účelem tohoto nařízení je stanovit podmínky, za kterých lze realizovat prodej zboží a poskytovat služby na území města Podbořany mimo provozovnu k tomu určenou kolaudačním rozhodnutím podle zvláštního zákona 1), na tržních místech.

(2) Tento tržní řád je závazný pro celé území města bez ohledu na charakter prostranství a vlastnictví k němu.

Článek 2
Vymezení základních pojmů

Pro účely tohoto nařízení se rozumí:

(1) **Tržním místem** - místo, na kterém se realizuje prodej zboží nebo poskytují služby ze stánků, stolků, pultů a obdobných zařízení mimo provozovnu určenou k tomuto účelu kolaudačním rozhodnutím podle zvláštního zákona 1).

(2) **Jednotlivým prodejním místem** – vymezené místo na tržních místech, na kterém fyzická nebo právnická osoba nabízí, prodává zboží nebo poskytuje služby na prodejním stánku, pultu nebo jiném prodejním zařízení.

(3) **Provozovatelem** – fyzická nebo právnická osoba oprávněná k provozování tržního místa.

(4) **Prodejcem** – fyzická nebo právnická osoba, která uskutečňuje nabídku, prodej zboží nebo poskytuje služby na jednotlivém prodejním místě.

(5) **Prodejním zařízením** – jakékoliv zařízení sloužící k prodeji, nabídce zboží nebo poskytování služeb, jehož umístěním dochází k záboru prostranství, zejména stánek, prodejní stůl či pult, vozík, stojan, apod., Prodejním zařízením je rovněž automobil, přívěs nebo jiné silniční vozidlo sloužící k prodeji, nabídce zboží nebo poskytování služeb. Prodejním zařízením nejsou zavazadla, z nichž je prodáváno zboží při drobném prodeji,

dále jím nejsou běžné reklamní tabule umístěné bez současného vystavení nabízeného zboží.

(6) **Pochůzkovým prodejem** – nabídka, prodej zboží nebo poskytování služeb mimo provozovnu, určenou k tomuto účelu kolaudačním rozhodnutím podle zvláštního zákona 1), provozovaný formou přenosného nebo neseného zařízení nebo přímo z ruky. Není rozhodující, zda ten, kdo zboží nebo služby nabízí, prodává nebo poskytuje se přemisťuje nebo stojí na místě.

(7) **Podomním prodejem** – nabídka a prodej zboží či poskytování služeb mimo řádnou provozovnu a mimo tržní místo, kdy je potenciální zákazník bez předchozí objednávky či poptávky vyhledán z okruhu osob nacházejících se v bytových domech, rodinných domech, zařízeních sociálních služeb, ubytovacích zařízeních, apod., nebo v sídle či provozovně právnické osoby (resp. podnikající fyzické osoby).

(8) **Nabídkou** – vystavování zboží mimo provozovnu určenou k tomuto účelu kolaudačním rozhodnutím podle zvláštního zákona.

Článek 3
Místa pro nabídku, prodej a poskytování služeb

(1) Lokace tržních míst, podle druhu nabízeného a prodávaného zboží a poskytování služby je uvedena v příloze č. 1 tohoto nařízení.

(2) Nedotčena zůstávají ustanovení zvláštních právních předpisů, týkající se nabídky a prodeje zboží či poskytování služeb mimo provozovnu k tomuto účelu určenou kolaudačním rozhodnutím.

Článek 4
Pravidla pro udržování čistoty a bezpečnosti na tržních místech

(1) Prodejce při prodeji, nabídce nebo poskytování služeb je povinen:

a) při prodeji potravin zajistit vybavení v souladu se zvláštním předpisy,

b) zajistit vybavení potřebné k předvedení zboží na žádost spotřebitele, umožňuje-li to povaha zboží zejména při prodeji elektrospotřebičů a elektronického zboží).

c) dodržovat čistotu prodejních míst, průběžně odstraňovat odpad i obaly ze zboží na určené místo,

d) neumisťovat věšáky či stojany se zbožím mimo vymezený prostor stánku,

e) neobtěžovat svoje okolí hlukem, hlasitou hudbou a jinými nepříjemnými zvuky, zápachem či kouřem nad míru přiměřenou poměrům,

f) neparkovat motorová či jiná vozidla, jímž je dopravováno zboží na místo prodeje, na místech vymezených pro prodej,

g) udržovat dostatečnou průchodnost mezi prodejními zařízeními, prodejci jsou povinni užívat k prodeji pouze vymezená jednotlivá prodejní místa.

(2) Nestanoví-li zvláštní předpis jinak, jednotlivé prodejní místo musí být prodejcem z nákupního prostoru viditelně označeno:

a) obchodní firmou, jménem a příjmením fyzické osoby nebo názvem právnické osoby – prodejce,

b) identifikačním číslem prodejce,bylo-li přiděleno
c) údajem o sídle nebo místě podnikání prodejce, nemá-li prodejce sídlo nebo místo podnikání, údajem o místě obdobném
d) jménem a příjmením osoby, odpovědné za činnost na jednotlivém prodejním místě

(3) Další povinnosti dle zvláštních právních předpisů (zejména hygienických a bezpečnostních) zůstávají nedotčeny.

Článek 5
Pravidla k zajištění řádného provozu tržních míst

Provozovatel tržních zajistí:
a) vhodný způsob čištění tržního místa
b) přiměřený počet nádob na odpadky
c) označení tržních míst tržním řádem
d) určování míst jednotlivým prodejcům

Článek 6
Zakázané druhy prodeje zboží a poskytovaných služeb

(1) Pochůzkový prodej se na území města Podbořany zakazuje.
(2) Podomní prodej se na území města Podbořany zakazuje.

Článek 7
Sankce

Porušení povinností stanovených tímto nařízením se postihuje podle zvláštních právních předpisů.2)

Článek 8
Závěrečná ustanovení

(1) Odpovědnost za dodržování právních předpisů na ochranu před alkoholismem a jinými toxikomániemi, o požární ochraně, o ochraně veřejného zdraví a dalších právních předpisů není ustanovením tohoto nařízení dotčena.
(2) Toto nařízení se nevztahuje na akce organizované podle zákona č. 117/2001 Sb., o veřejných sbírkách a o změně některých zákonů.
(3) Tímto se ruší nařízení města Podbořany č. 1/2013 ze dne 12.6.2013.
(4) Toto nařízení nabývá účinnosti patnáctým dnem následujícím po dni jeho vyhlášení.

Mgr. Radek Reindl
starosta města

Ing. Karel Honzl
místostarosta

1) zákon č. 183/2006 Sb., o územním plánování a stavebním řádu (stavební zákon), ve znění pozdějších předpisů
2) např. zákon č. 128/2000 Sb., o obcích (obecní zřízení), ve znění pozdějších předpisů, zákon č. 200/1990 Sb., o přestupcích, ve znění pozdějších předpisů

Vyvěšeno:
Sejmuto:

Na úřední desce a elektronické úřední desce MěÚ Podbořany
Vyvěšeno dne: 18. 12. 2013
Sejmuto dne: 3. 1. 2014

MĚSTSKÝ ÚŘAD PODBOŘANY (4)

Příloha č.1 k Nařízení města Podbořany – Tržní řád 2/2013

Seznam tržních míst

1. Podbořany – plocha na p.r.č. 1037 – prostranství před DOD Rubín
   Kapacita tržního místa v m2 – viz mapka 780 m2
   Provozovatel: Město Podbořany
   Doba prodeje: celoročně 7,00 – 17,00 hodin
   Sortiment: prodej potravinářského s nepotravinářského zboží

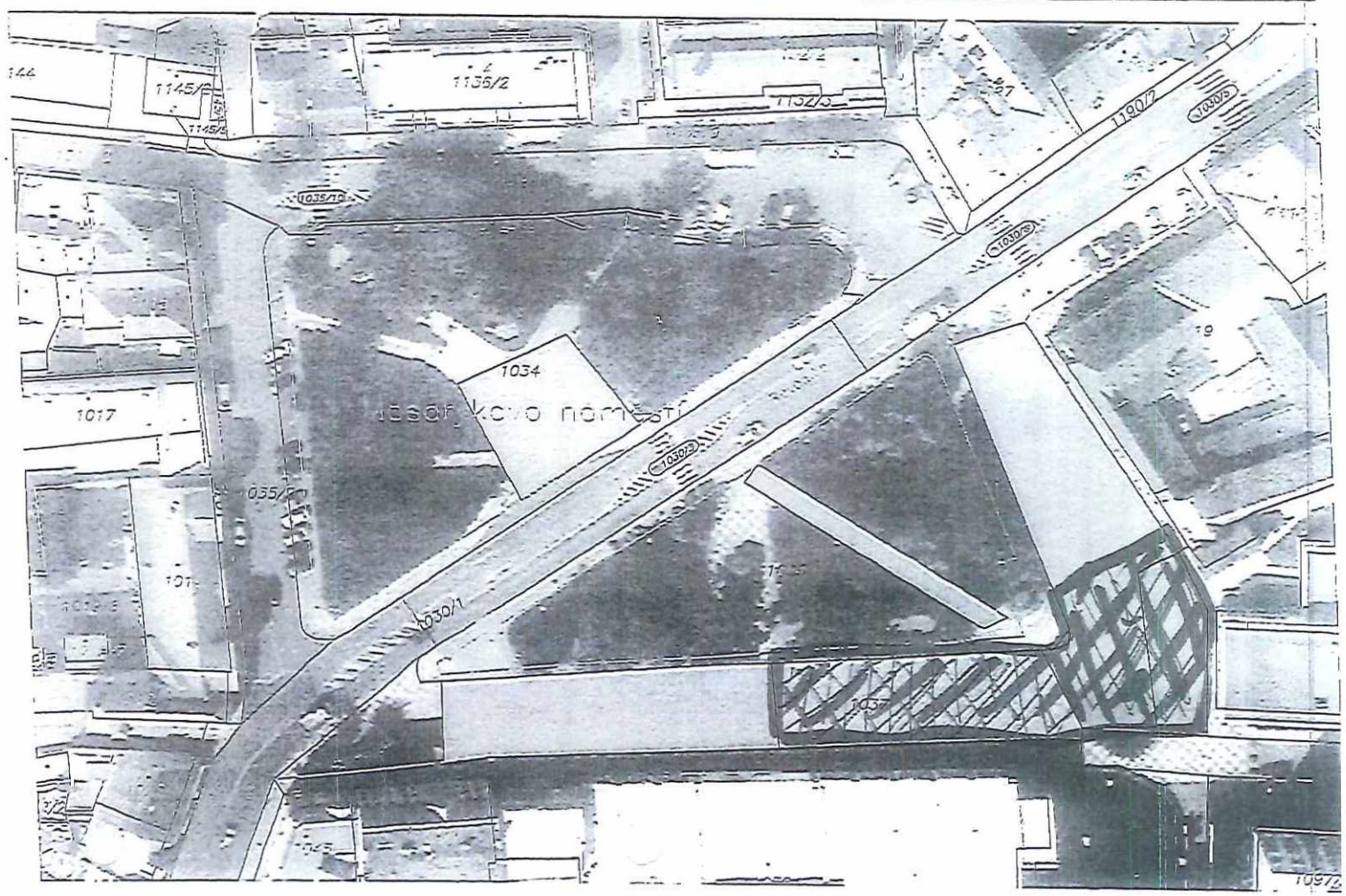

Příloha č.1 k Nařízení města Podbořany – Tržní řád 2/2013

Seznam tržních míst
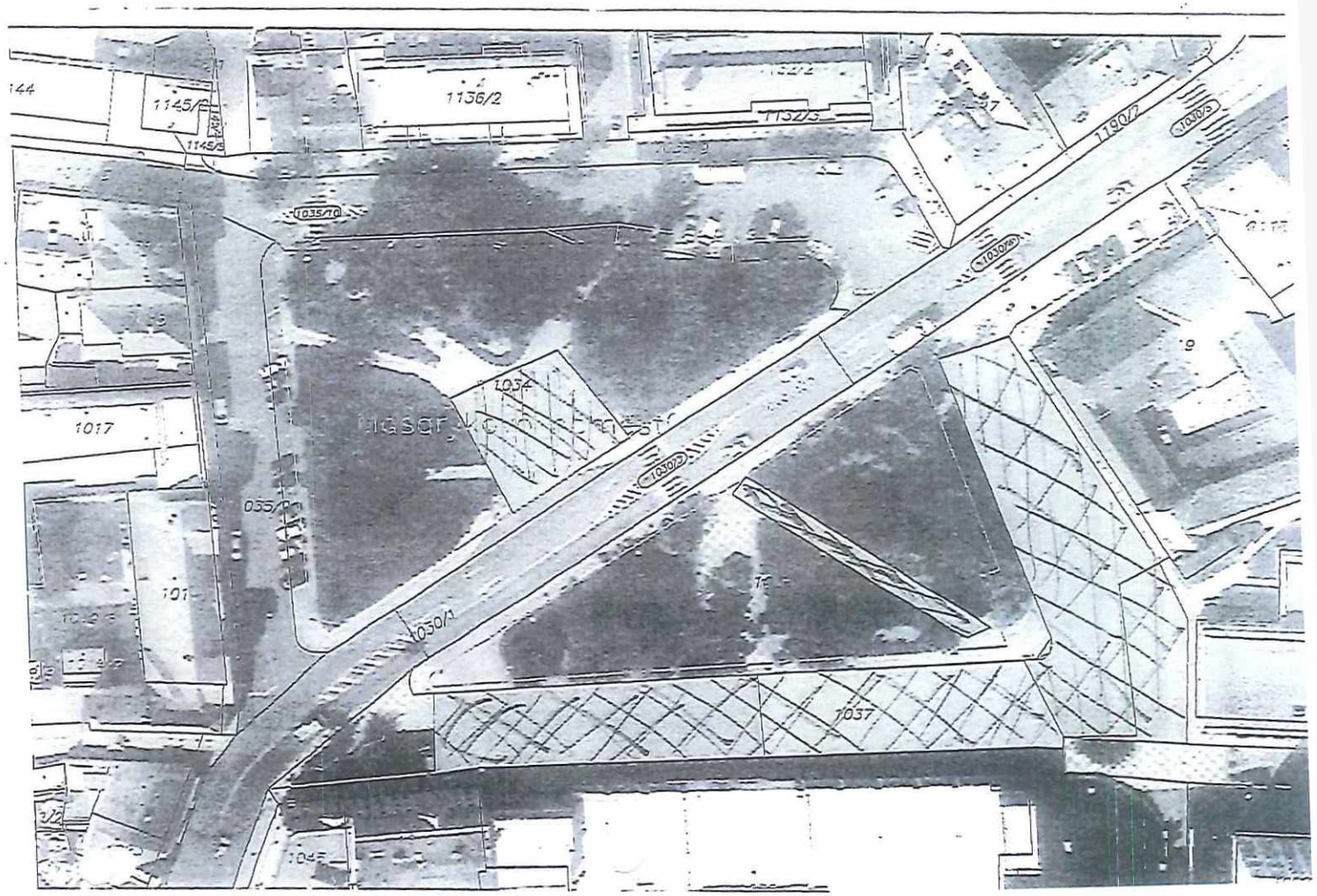
2. Podbořany – Náměstí T.G.Masaryka - plocha na par.č. 1037 a 1217 a 1037
   Kapacita tržního místa v m2 – viz mapka 1 800 m2
   Provozovatel: organizátor Podbořanských letních slavností
   Doba prodeje: 2 kalendářní dny v měsíci červnu , při konání Podbořanských letních slavností
   Sortiment: prostor určený pro prodej potravinářského a nepotravinářského zboží