OBEC MORAVSKÉ BRÁNICE

Obecně závazná vyhláška č. 1/2019

o místních poplatcích

Zastupitelstvo obce Moravské Bránice se na svém zasedání dne 13.12.2019 usnesením č.13-06/19/Z usneslo vydat na základě § 14 odst. 2 zákona č. 565/1990 Sb., o místních poplatcích, ve znění pozdějších předpisů a v souladu s § 10 písm. d) a § 84 odst. 2 písm. h) zákona č. 128/2000 Sb., o obcích (obecní zřízení), ve znění pozdějších předpisů, tuto obecně závaznou vyhlášku (dále jen „vyhláška“):

ČÁST I.
ZÁKLADNÍ USTANOVENÍ

Čl. 1
Úvodní ustanovení

(1) Obec Moravské Bránice zavádí a vybírá tyto místní poplatky:
   a) poplatek ze psů,
   b) poplatek za užívání veřejného prostranství,
   c) poplatek ze vstupného.

(2) Správcem poplatku je obecní úřad.[1]

ČÁST II.
POPLATEK ZE PSŮ

Čl. 2
Poplatník a předmět poplatku

(1) Poplatek ze psů platí držitel psa. Držitelem je pro účely tohoto poplatku osoba, která je přihlášená nebo má sídlo na území obce Moravské Bránice[2].

(2) Poplatek ze psů se platí ze psů starších 3 měsíců.[3]

[1] § 15 odst. 1 zákona č. 565/1990 Sb., o místních poplatcích, ve znění pozdějších předpisů (dále jen „zákon o místních poplatcích“)

[2] § 2 odst. 1 zákona o místních poplatních

[3] § 2 odst. 2 zákona o místních poplatcích

Čl. 3
Ohlašovací povinnost

(1) Držitel psa je povinen ohlásit správci poplatku vznik své poplatkové povinnosti do **8** dnů ode dne jejího vzniku, tj. ode dne, kdy se pes stal starším tří měsíců, nebo ode dne, kdy nabyl psa staršího tří měsíců. Stejným způsobem je povinen oznámit také zánik své poplatkové povinnosti.

(2) Povinnost ohlásit držení psa má i osoba, která je od poplatku osvobozena.

(3) Při plnění ohlašovací povinnosti je držitel psa povinen současně sdělit správci poplatku některé další údaje stanovené v čl. 20 této vyhlášky.

Čl. 4
Sazba poplatku

Sazba poplatku za kalendářní rok činí:

a) za prvního psa ..... 200 Kč,
b) za druhého a každého dalšího psa téhož držitele ..... 250 Kč
c) za psa, jehož držitelem je osoba starší 65 let ..... 200 Kč
d) za druhého a každého dalšího psa téhož držitele, kterým je osoba starší 65 let ..... 250 Kč

Čl. 5
Splatnost poplatku

(1) Poplatek je splatný nejpozději do 31.03. příslušného kalendářního roku.
(2) Vznikne-li poplatková povinnost po datu splatnosti uvedeném v odstavci 1, je poplatek splatný nejpozději do 15. dne měsíce, který následuje po měsíci, ve kterém poplatková povinnost vznikla / nejpozději do konce příslušného kalendářního roku.

Čl. 6
Osvobození

Od poplatku ze psů je osvobozen držitel psa, kterým je osoba nevidomá, osoba, která je považována za závislou na pomoci jiné fyzické osoby podle zákona upravujícího sociální služby, osoba, která je držitelem průkazu ZTP nebo ZTP/P, osoba provádějící výcvik psů určených k doprovodu těchto osob, osoba provozující útulek pro zvířata nebo osoba, které stanoví povinnost držení a používání psa zvláštní právní předpis[4].

ČÁST III.
POPLATEK ZA UŽÍVÁNÍ VEŘEJNÉHO PROSTRANSTVÍ

Čl. 7
Předmět poplatku, poplatník

(1) Poplatek za užívání veřejného prostranství se vybírá za zvláštní užívání veřejného prostranství, kterým se rozumí provádění výkopových prací, umístění dočasných staveb a zařízení sloužících pro poskytování prodeje a služeb, pro umístění stavebních nebo reklamních zařízení, zařízení cirkusů,

[4] § 2 odst. 2 zákona o místních poplatcích

lunaparků a jiných obdobných atrakcí, umístění skládek, vyhrazení trvalého parkovacího místa a užívání tohoto prostranství pro reklamní akce nebo potřeby tvorby filmových a televizních děl.[5]

(2) Poplatek za užívání veřejného prostranství platí fyzické i právnické osoby, které užívají veřejné prostranství způsobem uvedeným v odstavci 1.[6]

Čl. 8
Veřejné prostranství

Poplatek podle této vyhlášky se platí za užívání veřejných prostranství, která jsou uvedena jmenovitě v příloze č. 1 a graficky znázorněna v příloze č. 2. Tyto přílohy tvoří nedílnou součást této vyhlášky.

Čl. 9
Vznik a zánik poplatkové povinnosti

Poplatek se platí od prvého dne, kdy začalo užívání veřejného prostranství, až do dne, kdy toto užívání fakticky skončilo.

Čl. 10
Ohlašovací povinnost

(1) Poplatník je povinen ohlásit správci poplatku nejpozději **10** dní před zahájením užívání veřejného prostranství předpokládanou dobu, místo, způsob a výměru užívání veřejného prostranství. V případě užívání veřejného prostranství po dobu kratší než **5** dní je povinen splnit ohlašovací povinnost nejpozději v den zahájení užívání veřejného prostranství. Pokud tento den připadne na sobotu, neděli nebo státem uznaný svátek, je poplatník povinen splnit ohlašovací povinnost nejblíže následující pracovní den.

(2) Poplatník je dále povinen ohlásit správci poplatku některé další údaje stanovené v čl. 20 této vyhlášky.

(3) Po ukončení užívání veřejného prostranství je poplatník povinen ohlásit skutečný stav údajů uvedených v odst. 1 nejpozději do **15** dnů.

Čl. 11
Sazba poplatku

(1) Sazba poplatku činí za každý i započatý m^2 a každý i započatý den:
   a) za umístění dočasných staveb a zařízení sloužících pro poskytování služeb .....10 Kč,
   b) za umístění dočasných staveb sloužících pro poskytování prodeje .....10 Kč,
   c) za provádění výkopových prací.....10 Kč,
   d) za umístění zařízení lunaparků a jiných obdobných atrakcí .....10 Kč,
   e) za užívání veřejného prostranství pro reklamní akce .....10 Kč,
   f) za užívání veřejného prostranství pro potřeby tvorby filmových a televizních děl .....10 Kč,
   g) za umístění stavebních zařízení ..... 5 Kč,
   h) za umístění skládek ..... 5 Kč,
   i) za umístění zařízení cirkusů ..... 5 Kč,

(2) Obec stanovuje poplatek paušální částkou takto:

[5] § 4 odst. 1 zákona o místních poplatcích

[6] § 4 odst. 2 zákona o místních poplatcích

a) za umístění reklamních zařízení do 1,5 m^2..... 300 Kč/rok,
b) za umístění reklamních zařízení do 3 m^2 .....1000 Kč/rok,
c) za umístění reklamních zařízení do 6 m^2.....3000 Kč/rok,
d) za vyhrazení trvalého parkovacího místa:
- osobní auta..... 300 Kč/měsíc,
- autobusy ..... 500 Kč/měsíc,
- nákladní auta, vleky, návěsy ..... 700 Kč/měsíc,
- traktory, vleky, zemědělské stroje ..... 400 Kč/měsíc.

Čl. 12
Splatnost poplatku

(1) Poplatek ve výši stanovené podle čl. 11 odst. 1 a odst. 2 je splatný před započetím užívání veřejného prostranství, nejpozději v den započetí užívání veřejného prostranství.

(2) Poplatek se platí obecnímu úřadu. Poplatník může poplatek zaplatit zejména v hotovosti na pokladně obecního úřadu, bezhotovostním převodem z účtu vedeného u peněžního ústavu plátce na účet obce číslo 14525641/0100, vedeném u KB, a. s., pobočka Ivančice.

(3) Připadne-li lhůta splatnosti na sobotu, neděli nebo státem uznaný svátek, je dnem, ve kterém je poplatník povinen svoji povinnost splnit, nejblíže následující pracovní den.

Čl. 13
Osvobození

Poplatek se neplatí za vyhrazení trvalého parkovacího místa pro osobu, která je držitelem průkazu ZTP nebo ZTP/P. [7]

ČÁST IV.
POPLATEK ZE VSTUPNÉHO

Čl. 14
Předmět poplatku a poplatník

(1) Poplatek ze vstupného se vybírá ze vstupného na kulturní, sportovní, prodejní nebo reklamní akce, sníženého o daň z přidané hodnoty, je-li v ceně vstupného obsažena. Vstupným se rozumí peněžitá částka, kterou účastník akce zaplatí za to, že se jí může zúčastnit.[8]

(2) Poplatek ze vstupného platí fyzické a právnické osoby, které akci pořádají.[9]

[7] § 4 odst. 3 zákona o místních poplatcích.
[8] § 6 odst. 1 zákona o místních poplatcích
[9] § 6 odst. 2 zákona o místních poplatcích

Čl. 15
Ohlašovací povinnost

(1) Poplatník je nejpozději **15** dnů před konáním akce povinen ohlásit správci poplatku druh akce, datum a hodinu jejího konání, výši vstupného a další údaje podle čl. 20 této vyhlášky.

(2) Do **8** dnů po skončení akce je poplatník povinen oznámit správci poplatku celkovou výši vybraného vstupného sníženou o daň z přidané hodnoty, jestliže byla v ceně vstupného obsažena.

Čl. 16
Sazba poplatku

Sazba poplatku činí z vybraného vstupného na:

a) kulturní akci ..... 20 %,
b) sportovní akci ..... 20 %,
c) prodejní akci ..... 20 %,
d) reklamní akci ..... 20 %.

Čl. 17
Splatnost poplatku

(1) Poplatek je splatný do **8** dnů ode dne skončení akce.

(2) Poplatek se platí Obecnímu úřadu v Moravských Bránicích. Poplatník může poplatek zaplatit zejména v hotovosti na pokladně obecního úřadu, poštovní poukázkou nebo bezhotovostním převodem z účtu vedeného u peněžního ústavu plátce na účet obce číslo 14525641/0100, vedeném u KB, a. s., pobočka Ivančice.

Čl. 18
Osvobození

(1) Poplatek ze vstupného se neplatí z akcí, jejichž celý výtěžek je odveden na charitativní a veřejně prospěšné účely.[10]

(2) Od poplatku se dále osvobozují tyto tradičně pořádané společensko-kulturní akce:
a) Rozmarýnové hody, Ženáčské hody, Babské hody,
b) Ostatková zábava,
c) Myslivecký ples,
d) Šibřinky,
e) Sokolský ples,
f) Letní chovatelská noc,
g) Ochutnávka vín.

[10] § 6 odst. 1 věta poslední zákona o místních poplatcích

ČÁST V.
USTANOVENÍ SPOLEČNÁ A ZÁVEREČNÁ

Čl. 19
Společná ustanovení k ohlašovací povinnosti

(1) V ohlášení poplatník nebo plátce uvede[11]
   a) jméno, popřípadě jména, a příjmení nebo název, obecný identifikátor, byl-li přidělen, místo pobytu nebo sídlo, sídlo podnikatele, popřípadě další adresy pro doručování; právnická osoba uvede též osoby, které jsou jejím jménem oprávněny jednat v poplatkových věcech,
   b) čísla všech svých účtů u poskytovatelů platebních služeb, včetně poskytovatelů těchto služeb v zahraničí, užívaných v souvislosti s podnikatelskou činností, v případě, že předmět poplatku souvisí s podnikatelskou činností poplatníka nebo plátce,
   c) další údaje a skutečnosti rozhodné pro stanovení poplatku.

(2) Dojde-li ke změně údajů či skutečností uvedených v ohlášení, je poplatník nebo plátce povinen tuto změnu oznámit do **15** dnů ode dne, kdy nastala.[12]

Čl. 20
Navýšení poplatku

(1) Nebudou-li poplatky zaplaceny poplatníkem včas nebo ve správné výši, vyměří mu správce poplatku poplatek platebním výměrem nebo hromadným předpisným seznamem.[13]

(2) Včas nezaplacené nebo neodvedené poplatky nebo část těchto poplatků může správce poplatku zvýšit až na trojnásobek; toto zvýšení je příslušenstvím poplatku sledujícím jeho osud.[14]

Čl. 21
Přechodná a zrušovací ustanovení

(1) Poplatkové povinnosti za předchozí kalendářní roky se řídí dosavadními právními předpisy.
(2) Zrušuje se obecně závazná vyhláška č. 1/2018 o místních poplatcích, ze dne 14.12.2018.

---

[11] § 14a odst. 2 zákona o místních poplatcích

[12] § 14a odst. 4 zákona o místních poplatcích

[13] § 11 odst. 1 zákona o místních poplatcích

[14] § 11 odst. 3 zákona o místních poplatcích

Čl. 22
Účinnost

Tato vyhláška nabývá účinnosti dnem 01.01.2020.

……. …….

Ing. Jan Trecha v.r.
místostarosta

Ing. Kamil Ferda v.r.
starosta

Vyvěšeno na úřední desce dne: 13.12.2019
Vyvěšeno na elektronické úřední desce dne:13.12.2019

Sejmuto z úřední desky dne: 31.12.2019
Sejmuto z elektronické úřední desky dne: 31.12.2019

Veřejná zeleň a další prostory v katastrálním území Moravské Bránice přístupné každému bez omezení, tedy sloužící obecnému užívání, a to bez ohledu na vlastnictví k tomuto prostoru, podléhající místnímu poplatku za užívání veřejného prostranství:

a) stavební parcely : č. 30

b) pozemkové parcely : č. 10
č. 32/1 jen její část viz příloha č. 2
č. 100/14
č. 100/25
č. 150/1
č. 150/2
č. 364/8
č. 364/10 jen její část viz příloha č. 2
č. 364/11
č. 500
č. 567/3
č. 608/13 jen její část viz příloha č. 2
č. 608/18
č. 608/19
č. 608/20
č. 608/21
č. 608/22
č. 608/28
č. 608/29
č. 608/30
č. 772
č. 788/5
č. 788/6
č. 788/7
č. 788/13
č. 788/15
č. 788/16
č. 878/1
č. 878/2
č. 878/3
č. 879/1
č. 879/10
č. 880/1
č. 882
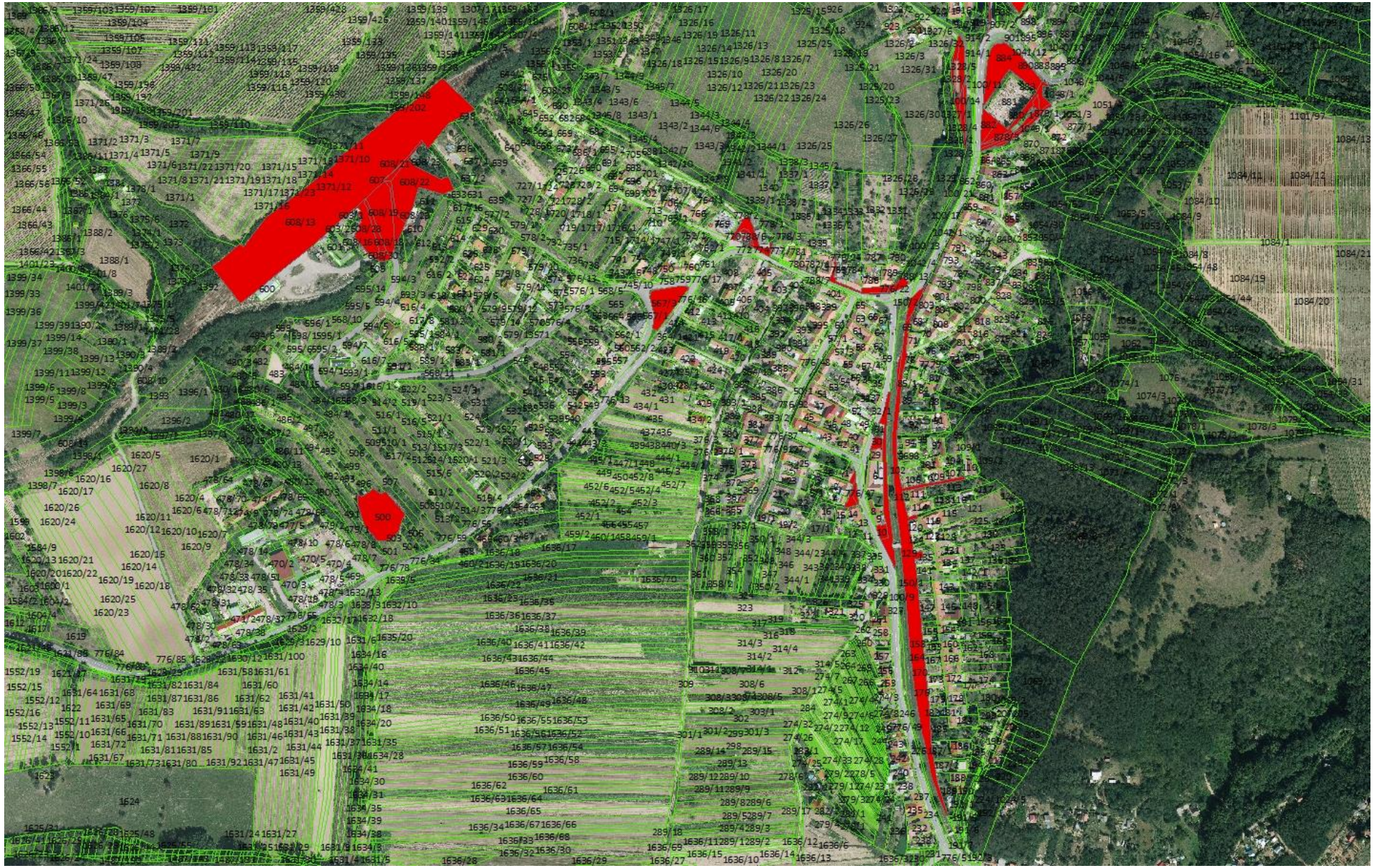
č. 884
č. 905/4
č. 905/9
č. 905/10
č. 953/1
č. 953/4
č. 985/3
č. 909/1
č. 910/3
č. 1327/6
č. 1328/4
č. 1328/5
č. 1328/6