Obec Velký Osek
Revoluční 36, 281 51 Velký Osek
tel. č. +420 321 795 523, e-mail: obecni.urad@velky-osek.cz, www.velky-osek.cz

OBEC Velký Osek

Obecně závazná vyhláška obce Velký Osek č. 1/2021,
k zabezpečení místních záležitostí veřejného pořádku na veřejných prostranstvích

Zastupitelstvo obce Velký Osek se na svém zasedání dne 22. 6. 2021 usnesením č. ZO/10/22/6/2021 usneslo vydat na základě § 10 písm. a), b), c), d) a § 84 odst. 2 písm. h) zákona č. 128/2000 Sb., o obcích (obecní zřízení), ve znění pozdějších předpisů, ustanovení § 24 odst. 2 zákona č. 246/1992 Sb., na ochranu zvířat proti týrání, ve znění pozdějších předpisů, tuto obecně závaznou vyhlášku (dále jen „tato vyhláška“):

Čl. 1
Úvodní ustanovení

(1) V souladu se všeobecným zájmem na udržení a ochranu veřejného pořádku na území obce Velký Osek (dále jen „obec“) se stanovují touto vyhláškou opatření, jejichž účelem je zajištění místních záležitostí veřejného pořádku, zdraví a bezpečnosti osob a majetku, zabránění znečišťování veřejného prostranství, zlepšení estetického vzhledu obce a vytváření příznivých podmínek pro život v obci.

(2) Touto vyhláškou se stanovují pravidla pro pohyb psů na veřejném prostranství na území obce a vymezují se prostory pro jejich volné pobíhání.[1]

(3) Tato vyhláška stanovuje práva a povinnosti k zajištění udržování čistoty veřejných prostranství na území obce a k ochraně zeleně v zástavbě a ostatní veřejné zeleně (dále jen „veřejná zeleň“).

(4) Tato vyhláška vymezuje činnosti, které by mohly narušit veřejný pořádek na území obce nebo být v rozporu se zájmem na ochranu veřejné zeleně, s dobrými mravy, ochranou bezpečnosti, zdraví a majetku a stanovuje podmínky pro jejich výkon.

(5) Veřejným prostranstvím jsou všechna náměstí, ulice, chodníky, tržiště, veřejná zeleň, parky a další prostory přístupné bez omezení, sloužící obecnému užívání, a to bez ohledu na vlastnictví pozemku, na nichž se veřejné prostranství nacházejí.

(6) Veřejně prospěšným zařízením obce jsou zařízení, která slouží k uspokojování potřeb veřejnosti (např. lavičky, autobusové zastávky, sportoviště, pískoviště nebo dětská hřiště, odpadkové koše, stojany na jízdní kola, multifunkční solární stanice, informační nástěnky, dopravní značky[2], aj.).

(7) Vylepováním plakátů, informačních a reklamních tiskovin je jakýkoliv způsob přichycení reklamních letáčků, oznámení, billboardů a reklam[3], ať už připíchnutím nebo přilepením, a to zejména na zařízení obce, která slouží potřebám veřejnosti, veřejná prospěšná zařízení nebo stavby a dřeviny tvořící veřejnou zeleň.

(8) Tábořením se rozumí pobyt a nocování ve stanech nebo spaní pod širým nebem.

---

[1] § 24 odst. 2 zákona č. 246/1992 Sb., na ochranu zvířat proti týrání, ve znění pozdějších předpisů
[2] zejména § 19 odst. 2 písm a), § 42a odst. 1 písm. i a § 42b odst. 1 písm. i) zákona č. 13/1997 Sb., o pozemních komunikacích, ve znění pozdějších předpisů
[3] § 2 odst. 1 zákona č. 40/1995 Sb., zákon o regulaci reklamy a o změně a doplnění zákona č. 468/1991 Sb., o provozování rozhlasového a televizního vysílání, ve znění pozdějších předpisů

(9) Používáním zábavné pyrotechniky se rozumí nakládání s pyrotechnickými výrobky ve smyslu zákona č. 206/2015 Sb., o pyrotechnických výrobcích a zacházení s nimi a o změně některých zákonů (zákon o pyrotechnice), ve znění pozdějších předpisů (dále jen „zákon o pyrotechnice“), zejména provádění pyrotechnických efektů, odpalování ohňostrojů.

(10) Průvodcem (doprovodem) psa se rozumí fyzická osoba, která na veřejném prostranství psa doprovází.

(11) Volným pobíháním psa se rozumí pohyb psa bez vedení na vodítku průvodcem (doprovodem).

(12) Vodítkem se rozumí prostředek uzpůsobený k vedení psa. Tento prostředek musí být při míjení s jinou osobou nebo zvířetem zajištěn proti prodloužení.

(13) Hřištěm se rozumí prostor určený pro hry dětí a vybavený k tomu příslušným mobiliářem, případně pískovištěm a pro potřeby této vyhlášky rovněž sportovní plochy včetně souvisejícího zařízení a prostor, které jsou veřejně prospěšnými zařízeními určenými ke sportování a zájmové činnosti.

(14) Zastavěnou částí obce se pro potřeby této vyhlášky rozumí vnitřní část obce sestávající se z fakticky zastavěných ploch a s nimi souvisejících prostory na území obce, které jsou ohraničeny souvislou linií vymezenou grafickým vyobrazením v Příloze č. 1 této vyhlášky.

Čl. 2
Pravidla pro pohyb psů na veřejném prostranství

(1) Na veřejném prostranství[4] v zastavěné části obce je průvodce (doprovod) povinen mít psa vždy na vodítku.

(2) Pes musí být pod neustálým bezprostředním dohledem a přímým vlivem průvodce (doprovodu).

(3) Není-li průvodce (doprovod) schopen vzhledem ke svému věku, fyzickému stavu či zdatnosti zajistit ovladatelnost psa pomocí vodítka, je povinen použít současně s vodítkem i náhubek.

(4) Zakazuje se vstupovat se psy a pouštět je na hřiště.

(5) Průvodce (doprovod) psa je povinen bezodkladně odstranit psem způsobené znečištění veřejného prostranství (exkrementy).

(6) V době konání společenských, kulturních a sportovních akcí na veřejných prostranstvích, je možný pohyb psů na těchto veřejných prostranstvích pouze na vodítku s náhubkem, povinnost mít náhubek se nevztahuje na psy o výšce do 35 cm v kohoutku.

(7) Za splnění povinností stanovených v odstavci 1, 2, 3, 4, 5, 6 odpovídá průvodce (doprovod) psa.

(8) Ustanovení odst. 1, 2, 3, 4, 6 se nevztahuje na psy služební[5] a záchranářské při výkonu služby a záchranných prací a na psy speciálně vycvičené jako průvodci zdravotně postižených osob.

Čl. 3
Udržování veřejného pořádku a čistoty, ochrana veřejné zeleně

(1) Každý je oprávněn užívat veřejné prostranství obvyklým způsobem podle jeho povahy a k účelu, ke kterému je určeno[6].

(2) Každý je povinen udržovat na území obce čistotu a veřejný pořádek[7].

(3) Každý je povinen chovat se tak, aby nebránil či neznemožnil udržování veřejného prostranství[8].

---

[4] § 34 zákona č. 128/2000 Sb., o obcích, ve znění pozdějších předpisů
[5] např. § 52 písm. j) zákona č. 273/2008 Sb., o Policii ČR, ve znění pozdějších předpisů, a § 19 zákona č. 553/1991 Sb., o obecní polici, ve znění pozdějších předpisů
[6] zejména § 5 zákona č. 251/2016 Sb., o některých přestupcích, ve znění pozdějších předpisů
[7] zejména § 5 zákona č. 251/2016 Sb., o některých přestupcích, ve znění pozdějších předpisů
[8] zejména § 5 zákona č. 251/2016 Sb., o některých přestupcích, ve znění pozdějších předpisů

(4) Každý vlastník veřejného prostranství v zastavěné části obce tvořícího veřejnou zeleň ve formě travního porostu je povinen zajistit alespoň 2x ročně v termínu od 30. 4. do 30. 6. a dále v termínu od 31. 7. do 30. 9. na takovém prostranství sečení těchto porostů.

(5) Hrabání trávy z provedených sečí bude provedeno nejdéle 7 dnů po seči a odvoz odpadu po seči nejdéle do 7 dnů po hrabání.

(6) Každý je povinen počínat si tak, aby nezpůsobil znečištění ulic a jiných veřejných prostranství nebo znečištění či poškození veřejné zeleně[9].

(7) Kdo způsobí znečištění ulice nebo jiného veřejného prostranství či veřejné zeleně, je povinen znečištění neprodleně odstranit[10].

(8) Na plochách veřejné zeleně je zakázáno[11]:
   a) jakýmkoliv způsobem poškozovat, ničit nebo znečišťovat veřejnou zeleň,
   b) bez souhlasu vlastníka vysazovat nebo ošetřovat vegetaci tvořící součást veřejné zeleně,
   c) jezdit na kolečkových bruslích, skateboardech, kolech a koloběžkách mimo pozemní komunikace nebo zpevněné plochy k tomu určené.

(9) Zakazuje se přemisťovat městský mobiliář (např. lavičky, odpadkové koše, stojany na jízdní kola, dětská hřiště, multifunkční solární stanice atd.).

(10) Za znečišťování se považuje zejména:
   a) odpadky, nedopalky cigaret, použité žvýkačky a zbytky potravin odhozené nebo odložené mimo určená místa,
   b) odpad z údržby zeleně, spadané plody, listí a větve,
   c) exkrementy hlavně psů a dalších domácích nebo hospodářských zvířat,
   d) provozní kapalina, která unikla z dopravních prostředků při opravách a technických závadách,
   e) roztok mycího prostředku, který odtekl při umývání karosérií nebo motorů dopravních prostředků,
   f) jakákoli jiná věc bez ohledu na její rozměr, původ a skupenství, způsobilá narušit čistotu na ulicích a jiných veřejných prostranství.

Čl. 4
Táboření a rozdělávání ohňů

(1) Na veřejném prostranství je zakázáno:

a) rozdělávání a udržování otevřených ohňů v zastavěné části obce,

b) táboření, vyjma doby od 1. 7. do 31. 8. na základě předchozího oznámení, a to ve vymezené části pozemku p. č. 129/4 v k.ú. a obci Velký Osek, která je graficky znázorněna v Příloze č. 2 této vyhlášky.

(2) O výjimce ze zákazu uvedeného v odst. 1 písm. a) rozhoduje Rada obce Velký Osek. O udělení výjimky žádá pořadatel Radu obce Velký Osek prostřednictvím Obecního úřadu obce Velký Osek.

(3) Žádost o povolení výjimky dle odst. 2 je pořadatel povinen předložit Obecnímu úřadu obce Velký Osek nejpozději 10 dnů před jejich pořádáním.

(4) Ustanovení odst. 1 písm. a) se nevztahuje na den 30. dubna kalendářního roku na pozemku p. č. 600/41 v katastrálním území obce Velký Osek.

---

[9] zejména § 5 zákona č. 251/2016 Sb., o některých přestupcích, ve znění pozdějších předpisů
[10] zejména § 5 zákona č. 251/2016 Sb., o některých přestupcích, ve znění pozdějších předpisů
[11] zejména § 5 zákona č. 251/2016 Sb., o některých přestupcích, ve znění pozdějších předpisů

(5) Oznámení dle odst. 1 písm. b) je oznamovatel povinen předložit Obecnímu úřadu obce Velký Osek nejpozději 10 dnů před zahájením táboření.

Čl. 5
Podmínky pro vylepování plakátů a umísťování propagačních zařízení

(1) Na území obce jsou vyčleněny informační nástěnky, které jsou ve vlastnictví obce Velký Osek.

(2) Umisťování plakátů a informací na těchto plochách provádí obec. Žadatel může požádat o zveřejnění inzerátů, informací a pozvánek (např. konání kulturních, sportovních, společenských, prodejních akcí) na obecním úřadu.

(3) Vylepování plakátů, informačních a reklamních tiskovin na objektech a zařízeních ve vlastnictví nebo užívání obce se bez získání předchozího souhlasu zakazuje[12].

Čl. 6
Žebrání

(1) Činností, která by mohla narušit veřejný pořádek a občanské soužití na území obce nebo být v rozporu s dobrými mravy, ochranou bezpečnosti, zdraví a majetku je žebrání na veřejných prostranstvích.

(2) Zakazuje se žebrání na veřejných prostranstvích na území obce, vyjma neinvazivního žebrání ve vymezených částech pozemků p. č. 916 a 741/1 v k. ú. a obci Velký Osek, které jsou graficky znázorněny v Příloze č. 3 této vyhlášky.

(3) Za žebrání dle této vyhlášky nepovažují povolené charitativní sbírky oznámené obci, umělecká či divadelní vystoupení, společenské akce povolené obcí s dobrovolným finančním příspěvkem přihlížejících.

Čl. 7
Používání pyrotechnických výrobků

(1) Činností, která by mohla narušit veřejný pořádek na území obce nebo být v rozporu s dobrými mravy, ochranou bezpečnosti, zdraví a majetku, je používání pyrotechnických výrobků.

(2) Zakazuje se používání pyrotechnických výrobků na veřejných prostranstvích v zastavěné části obce.

(3) O výjimce ze zákazu uvedeného v odst. 2 rozhoduje Rada obce Velký Osek. O udělení výjimky žádá pořadatel Radu obce Velký Osek prostřednictvím Obecního úřadu obce Velký Osek.

(4) Žádost o povolení výjimky dle odst. 3 je pořadatel povinen podat Obecnímu úřadu obce Velký Osek nejpozději 10 dnů před jejich používáním.

(5) Ustanovení odst. 2 týkající se používání pyrotechnických výrobků se nevztahuje na dny 31. prosince a 1. ledna kalendářního roku.

(6) Ustanovení odst. 3 nenahrazuje povinnosti fyzických a právnických osob stanovené zvláštními právními předpisy, pokud se na tyto povinnosti zvláštní právní předpisy[13] vztahují.

---

[12] usnesení zastupitelstva obce Velký Osek č. ZO/2/18/12/2012 „Pravidla o výši nájemného za pronájem prostor v nemovitostech obce Velký Osek a za pronájem zařízení obce Velký Osek za účelem reklamy (propagace)“
[13] např. zákon č. 61/1988 Sb., o hornické činnosti, výbušninách a o státní báňské správě, ve znění pozdějších předpisů

Čl. 8
Závěrečná ustanovení

(1) Dohled nad dodržováním práv a povinností, vyplývajících z této vyhlášky provádí Obecní policie, Obecní úřad nebo osoby pověřené starostou obce.

(2) Porušení povinností stanovených touto vyhláškou bude posuzováno podle zvláštních právních předpisů[14].

Čl. 9
Zrušovací ustanovení

Zrušuje se obecně závazná vyhláška č. 1/1992 ze dne 25. 6. 1992.

Čl. 10
Účinnost

Tato vyhláška nabývá účinnosti dnem 9. 7. 2021.

otisk razítka obce

Mgr. Pavel Drahovzal, v. r.
starosta obce

Jan Fagoš, v. r.
místostarosta obce

Vyvěšeno na úřední desku obecního úřadu obce Velký Osek: 24. 6. 2021
Jméno a podpis: Mgr. Martin Tázler, v.r., otisk razítka obecního úřadu

Sejmuto z úřední desky obecního úřadu obce Velký Osek:……
Jméno a podpis:…….., v.r., otisk razítka obecního úřadu

[14] zejména zákon č. 250/2016 Sb., o odpovědnosti za přestupky a řízení o nich

Příloha č. 1 k Obecně závazné vyhlášce obce Velký Osek č. 1/2021, k zabezpečení místních záležitostí veřejného pořádku na veřejných prostranstvích

Celkový koordinační pohled na obec Velký Osek

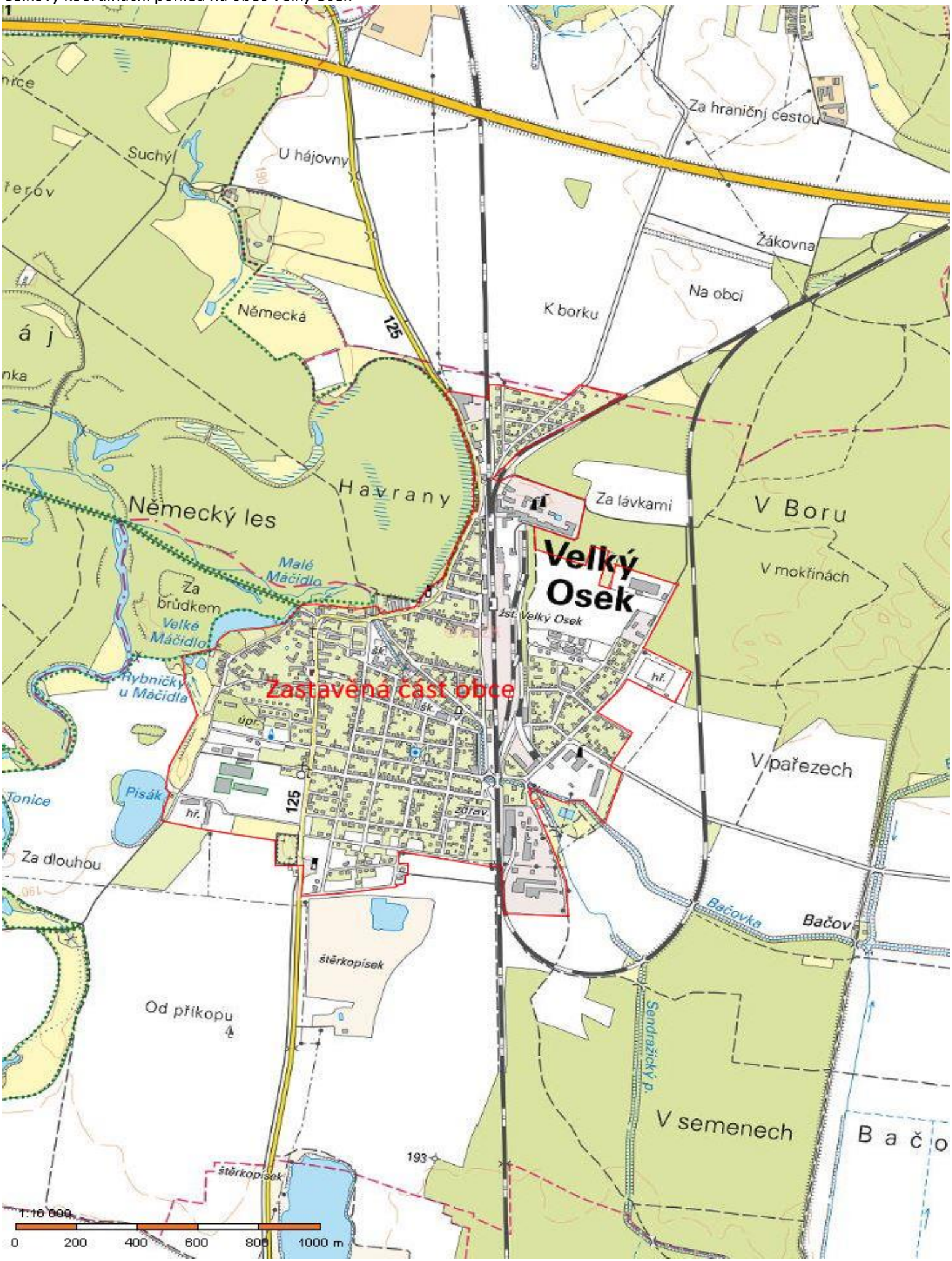

Výsek z celkového koordinační pohledu

Zastavěná část obce
List č. 2
1:2 000
0
20
40
60
80
100 m

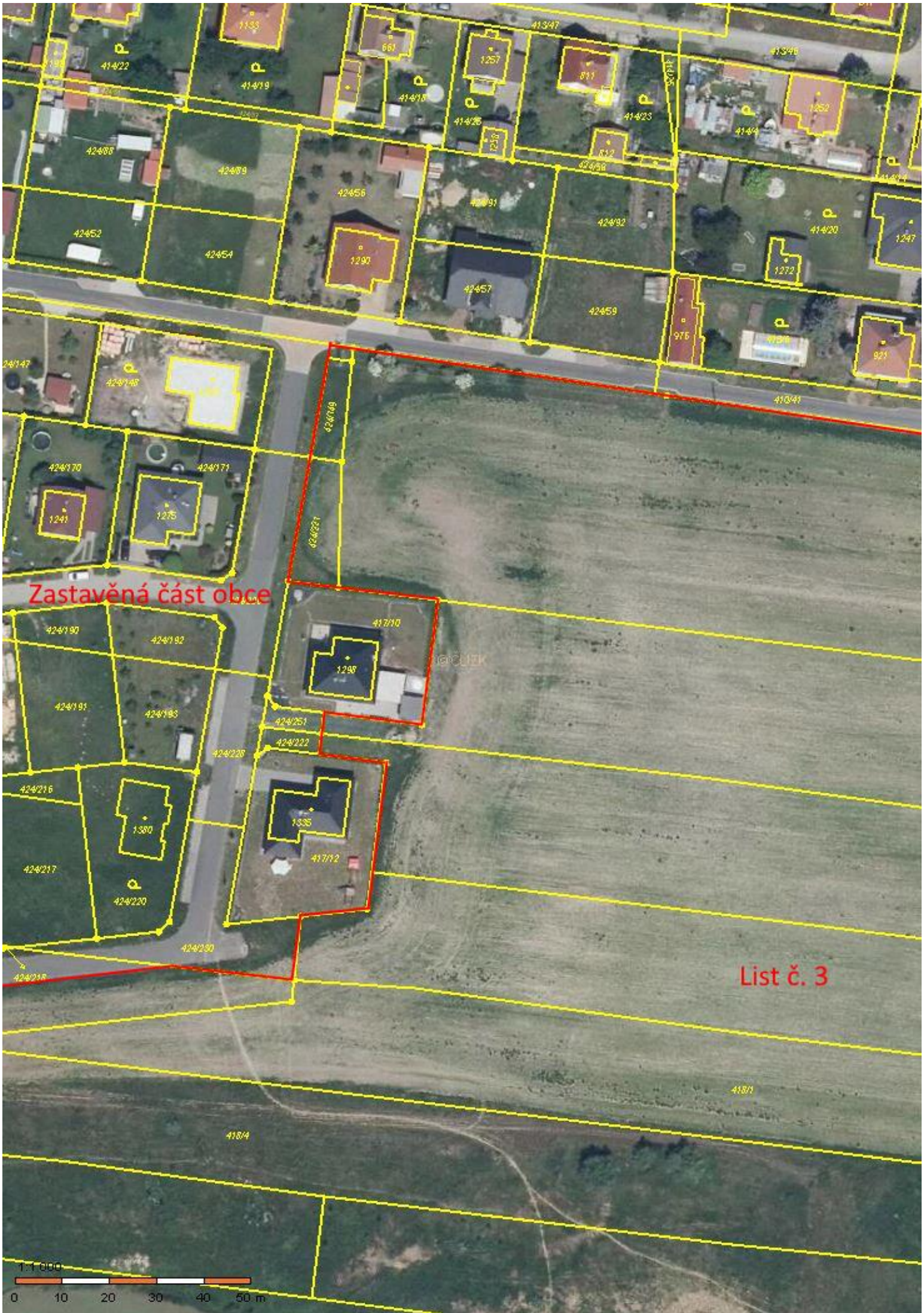
Zastavěná část obce
List č. 3
1:1 000
0
10
20
30
40
50 m

Zastavěná část obce
List č. 4
1:2 000
0 20 40 60 80 100 m

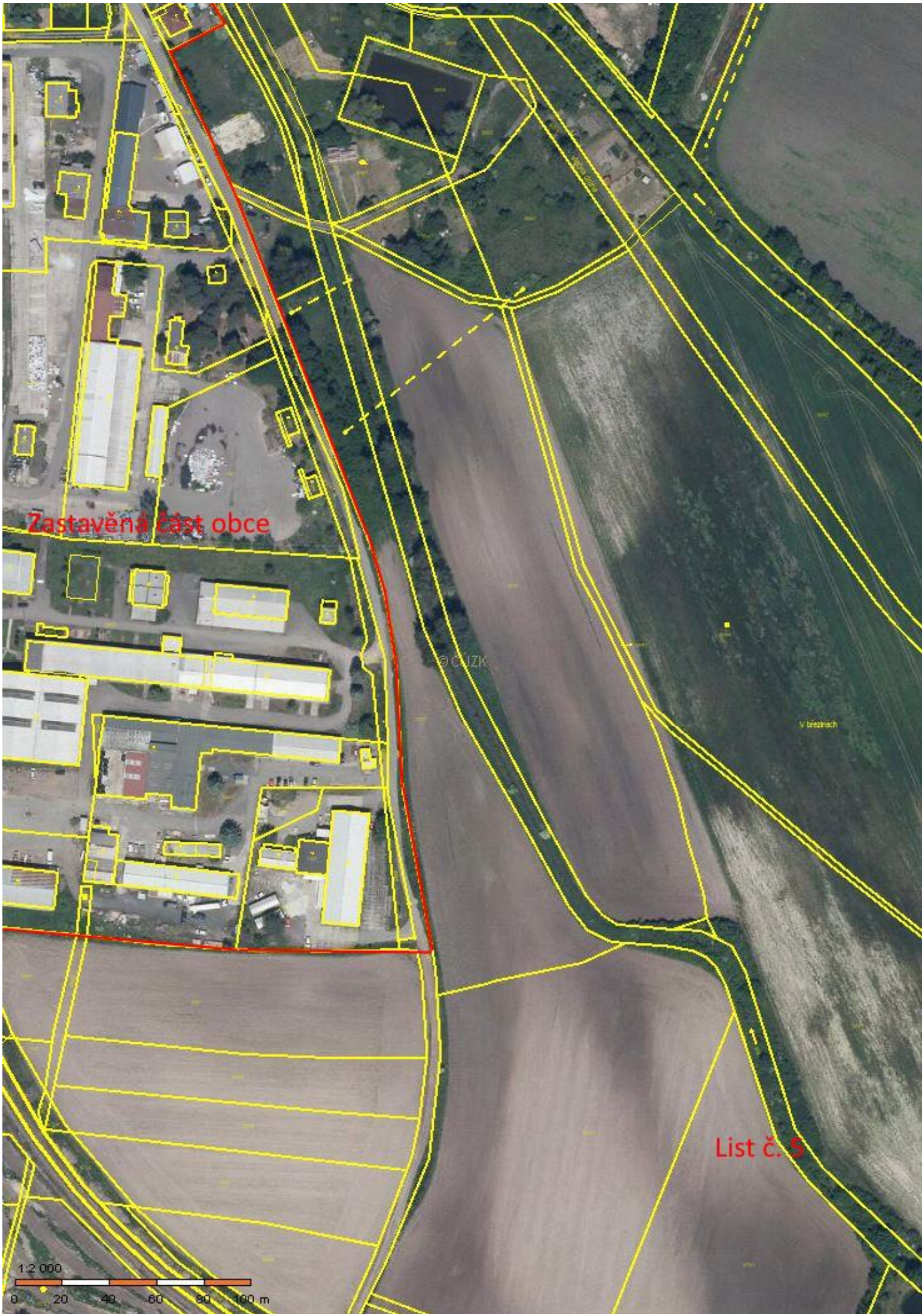
Zastavěná část obce
© ČÚZK
V březinách
List č. 5
1:2 000
0
20
40
60
80
100 m

Zastavěná část obce
List č. 6
1:2 000
0 20 40 60 80 100 m

Zastavěná část obce
List č. 7
1:2 000
0
20
40
60
80
100 m

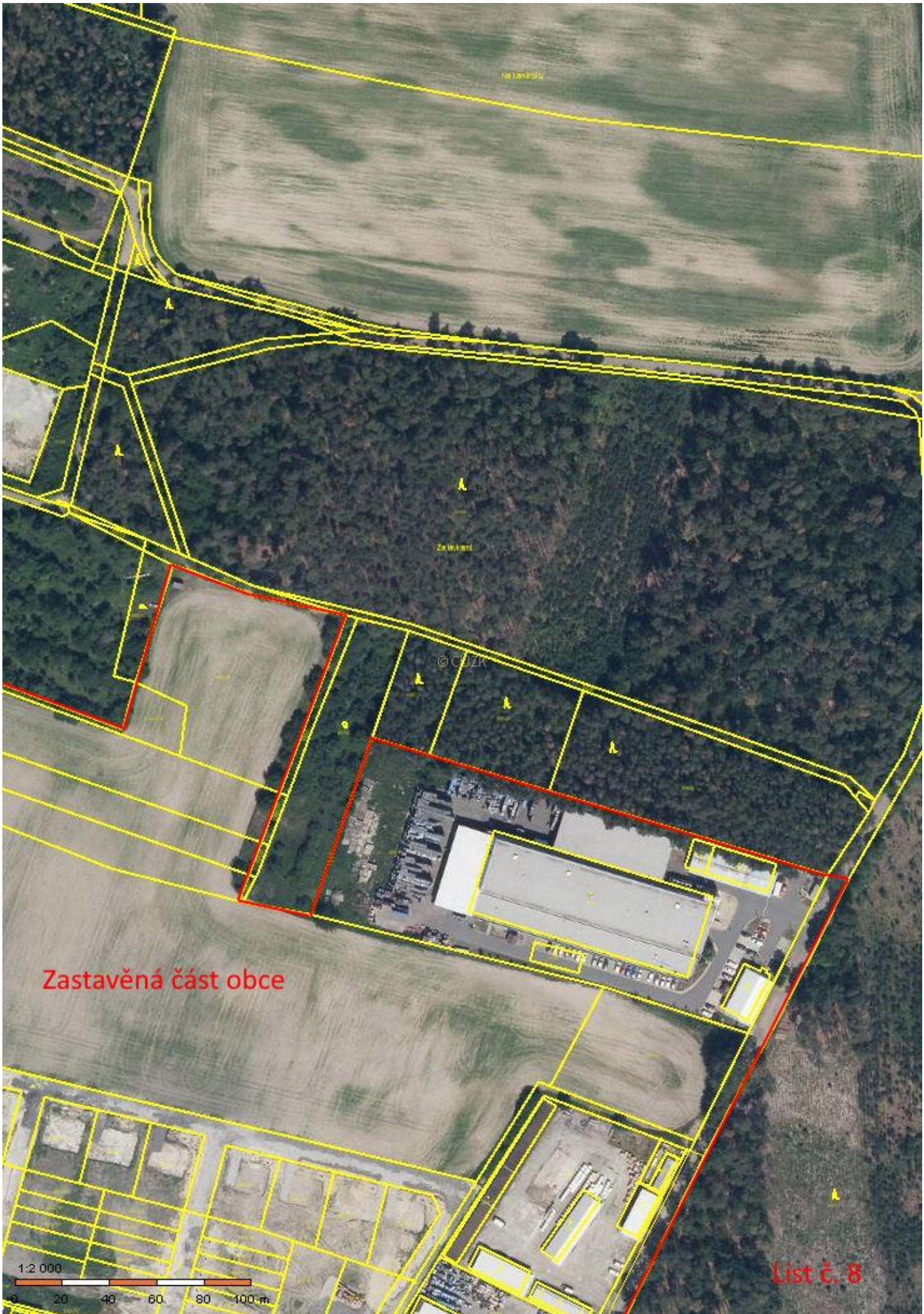
Zastavěná část obce
1:2 000
0 20 40 60 80 100 m
List č. 8

Zastavěná část obce
1:2 000
0
20
40
60
80
100 m
List č. 9

K borku
Zastavěná část obce
1:2 000
0 20 40 60 80 100 m
Lista č. 10

Zastavěná část obce
List č. 11
1:2 000
0
20
40
60
80
100 m

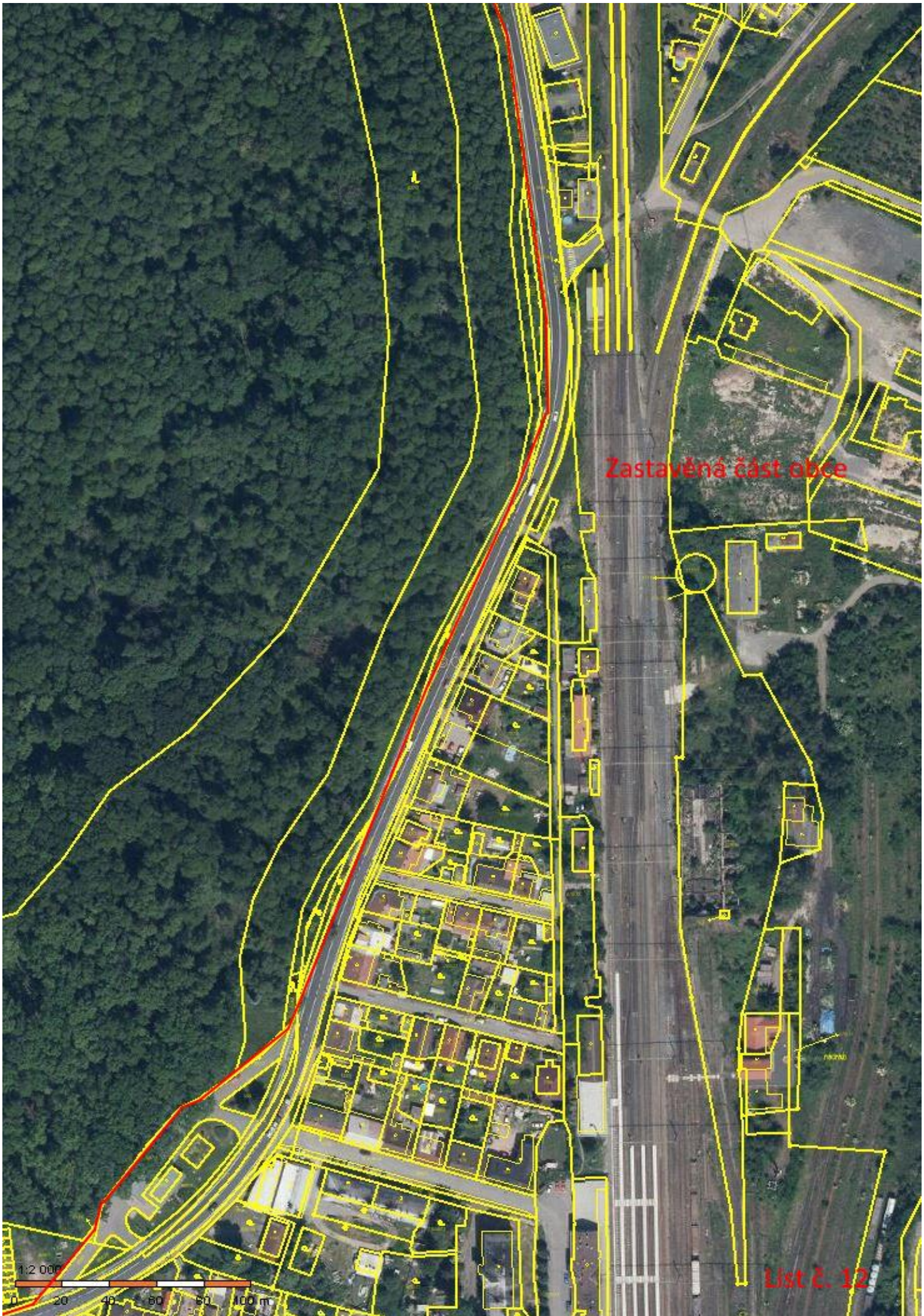
Zastavěná část obce
1:2 000
0 20 40 60 80 100 m
List č. 12

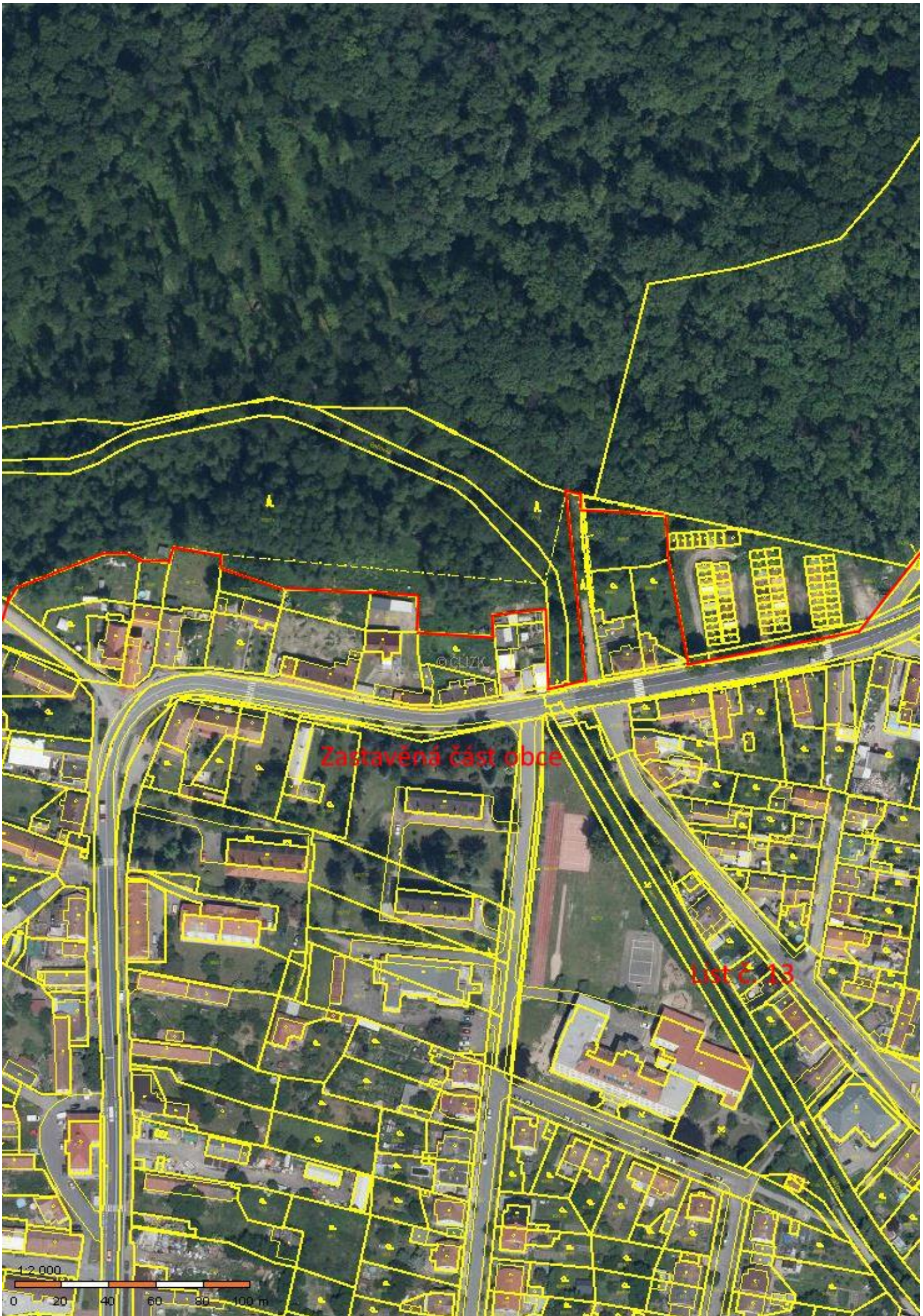
Zastavěná část obce
List č. 13
1:2 000
0
20
40
60
80
100 m

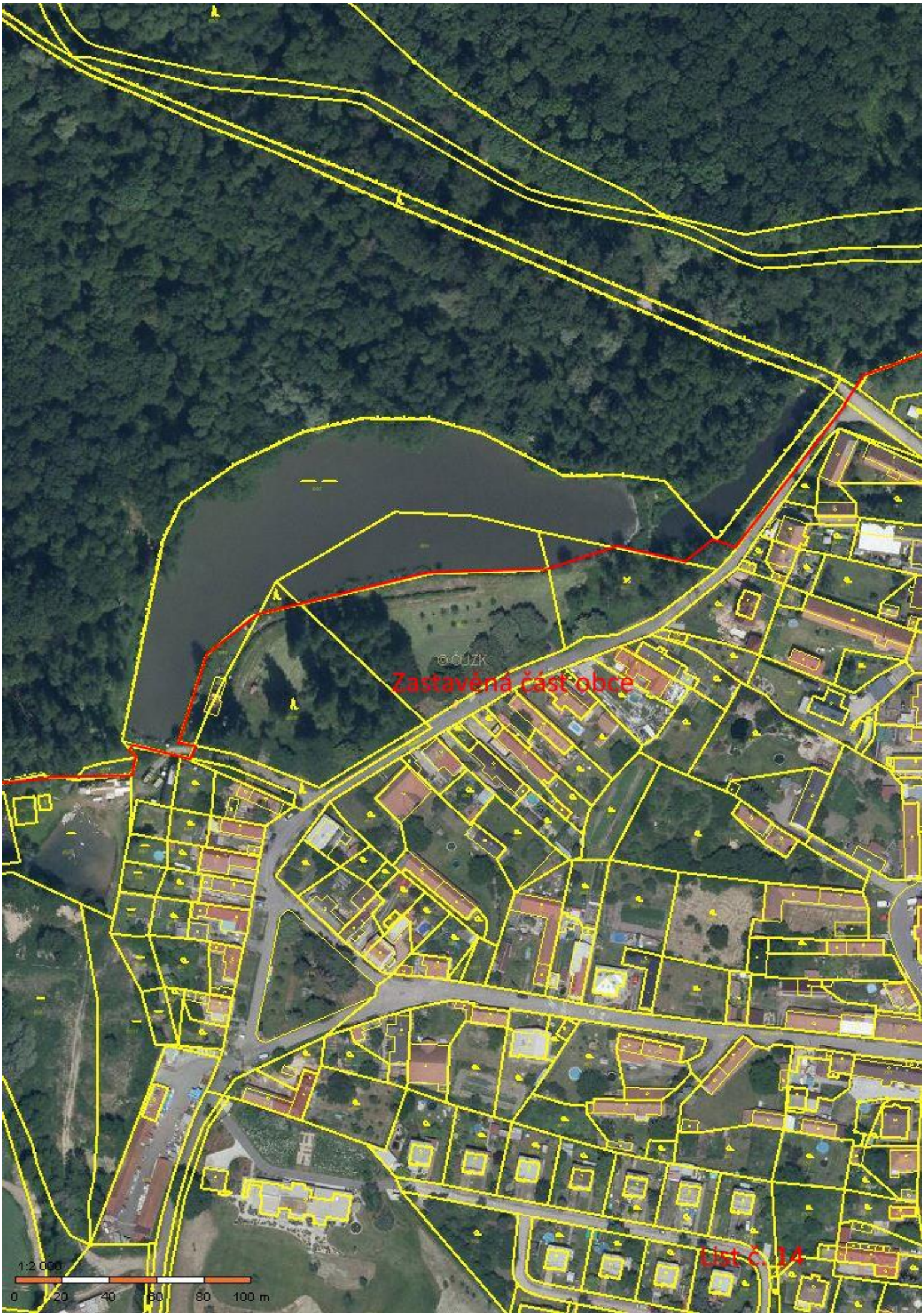
Zastavěná část obce
List č. 14
1:2 000
0
20
40
60
80
100 m

© ČÚZK
Zastavěná část obce
List č. 15
1:2 000
0 20 40 60 80 100 m

Příloha č. 2 k Obecně závazné vyhlášce obce Velký Osek č. 1 /2021, k zabezpečení místních záležitostí veřejného pořádku na veřejných prostranstvích

Příloha č. 3 k Obecně závazné vyhlášce obce Velký Osek č. 1/2021, k zabezpečení místních záležitostí veřejného pořádku na veřejných prostranstvích

79/4
1046
1014
19/3
872
8
6
7
9
Plocha vymezená pro žebrání
70
750/6
46/1
10/1
69/1
3/2
1:500
0 5 10 15 20 25 m