MĚSTO PODBOŘANY

Obecně závazná vyhláška č. 8/2011,

o zákazu požívání alkoholických nápojů na vybraných veřejných prostranstvích

Zastupitelstvo města Podbořany se na svém zasedání dne 14. prosince 2011 usneslo vydat na základě § 10 písm. a) a § 84 odst. 2 písm. h) zákona č. 128/2000 Sb., o obcích (obecní zřízení), ve znění pozdějších předpisů, tuto obecně závaznou vyhlášku (dále jen „vyhláška"):

Čl. 1
Předmět a cíl

Cílem této vyhlášky je přispět k ochraně veřejného pořádku, dobrých mravů, bezpečnosti v obci a k zajištění mravního vývoje dětí a mladistvých v rámci zabezpečení místních záležitostí veřejného pořádku, a to prostřednictvím vymezení některých veřejných prostranství, na kterých se zakazuje požívat alkoholické nápoje.

Čl. 2
Vymezení pojmů

1) Veřejným prostranstvím jsou všechna náměstí, ulice, tržiště, chodníky, veřejná zeleň, parky a další prostory přístupné každému bez omezení, tedy sloužící obecnému užívání, a to bez ohledu na vlastnictví k tomuto prostoru.[1)]
2) Alkoholickým nápojem se rozumí lihovina, víno, pivo a každý jiný nápoj, pokud obsahuje více než 0,5 objemového procenta alkoholu.[2)]

Čl. 3
Zákaz požívání alkoholických nápojů

Zakazuje se požívání alkoholických nápojů na veřejných prostranstvích:
a) vymezených a graficky znázorněných v příloze č. 1 této vyhlášky,
b) na dětských hřištích a pískovištích a autobusových zastávkách,
c) v okolí 100 metrů od kostela sv. Petra a Pavla, veřejných pohřebišť, dětských hřišť a pískovišť, autobusových zastávek, škol[3)] a školských zařízení[4)].

[1)] ustanovení § 34 zákona o obcích
[2)] ustanovení § 2 písm. k) zákona č. 379/2005 Sb., o opatřeních k ochraně před škodami působenými tabákovými výrobky, alkoholem a jinými návykovými látkami a o změně souvisejících zákonů, ve znění pozdějších předpisů
[3)] ustanovení § 7 odst. 3 zákona č. 561/2004 Sb., o předškolním, základním, středním, vyšším odborném a jiném vzdělávání (školský zákon), ve znění pozdějších předpisů: „*Druhy škol jsou mateřská škola, základní škola, střední škola (gymnázium, střední odborná škola a střední odborné učiliště), konzervatoř, vyšší odborná škola, základní umělecká škola a jazyková škola s právem státní jazykové zkoušky.*"
[4)] ustanovení § 7 odst. 5 školského zákona: „*školským zařízením je zařízení pro další vzdělávání pedagogických pracovníků, školská poradenská zařízení, školská zařízení pro zájmové vzdělávání, školská účelová zařízení, školská výchovná a ubytovací zařízení, zařízení školního stravování, školská zařízení pro výkon ústavní výchovy nebo ochranné výchovy a školská zařízení pro preventivně výchovnou péči*"

Čl. 4
Výjimky ze zákazu požívání alkoholických nápojů

1) Zákaz požívání alkoholických nápojů uvedený v čl. 3 vyhlášky se nevztahuje na:
   a) zahrádky a předzahrádky restauračních zařízení v době jejich provozu,
   b) oslavy Silvestra a Nového roku ve dnech 31. prosince a 1. ledna,
   c) při konání kulturních, sportovních, reklamních a jiných obdobných akcí oznámených městu Podbořany alespoň 2 pracovní dny před konáním takové akce.
2) Rada města může dále udělit[5)] výjimku ze zákazu dle čl. 3 této vyhlášky na základě žádosti podané na Městský úřad Podbořany.

Čl. 5
Zrušovací ustanovení

Zrušuje se obecně závazná vyhláška č. 3/2011, o zákazu požívání alkoholických nápojů na vybraných veřejných prostranstvích, ze dne 21. 9. 2011.

Čl. 6
Účinnost

Tato vyhláška nabývá účinnosti patnáctým dnem po dni vyhlášení.

.....
Ing. Karel Honzl
místostarosta

.....
Mgr. Radek Reindl
starosta

Vyvěšeno na úřední desce dne: 22. 12. 2011

Sejmuto z úřední desky dne: .....

[5)] postupem dle části druhé zákona č. 500/2004 Sb., správní řád, ve znění pozdějších předpisů

Příloha č.1 obecně závazné vyhlášky č. 8/2011, o zákazu požívání alkoholických nápojů na vybraných veřejných prostranstvích.

1. Veřejné prostranství – Masarykovo náměstí (obrázek č. 1)
   - ohraničení ulicí Revoluční, Kpt. Nálepky, Přátelství, Hlubanská, prostor za čp. 913,914

2. Veřejné prostranství - u prodejny „ Večerka" v ulici Příčná čp. 932 (obrázek č.2) ohraničené ulicí Palackého,Dukelská, chodníkem od ulice Kpt.Nálepky na sídliště Střed.

3. Veřejné prostranství – Alšova ulice před čp. 729,725 včetně přilehlé zeleně před domem čp. 717 v ulici Husova a v prostoru celého autobusového nádraží(obrázek č.3)

4. Komunikace za supermarketem Penny ke trati a ulici Na Pažitě do ulice v Tůni. (obrázek č.4).

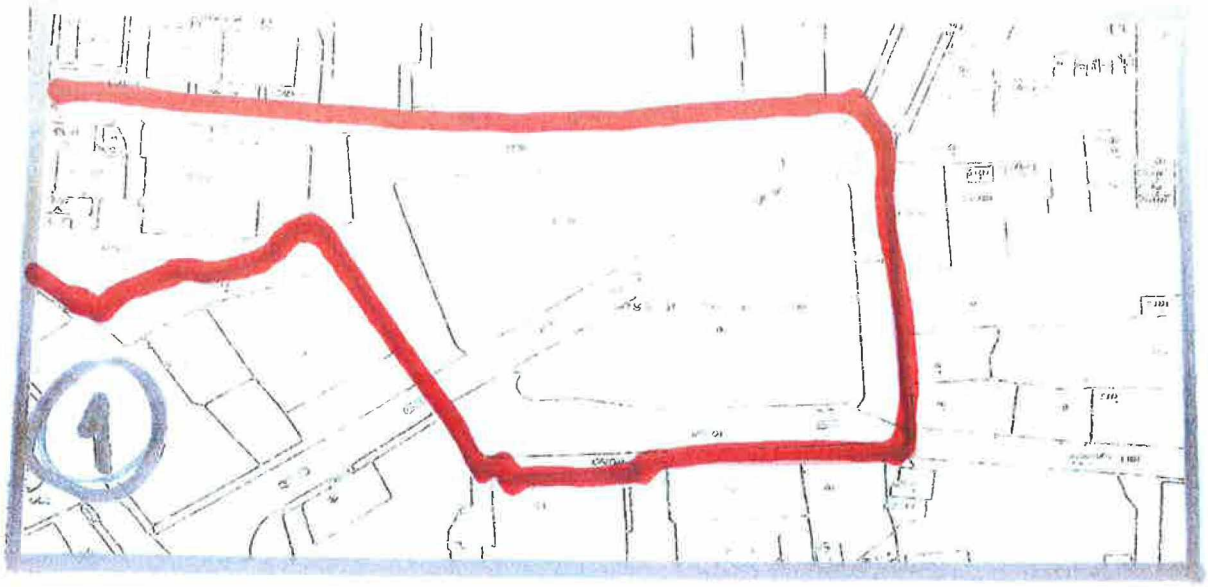
1

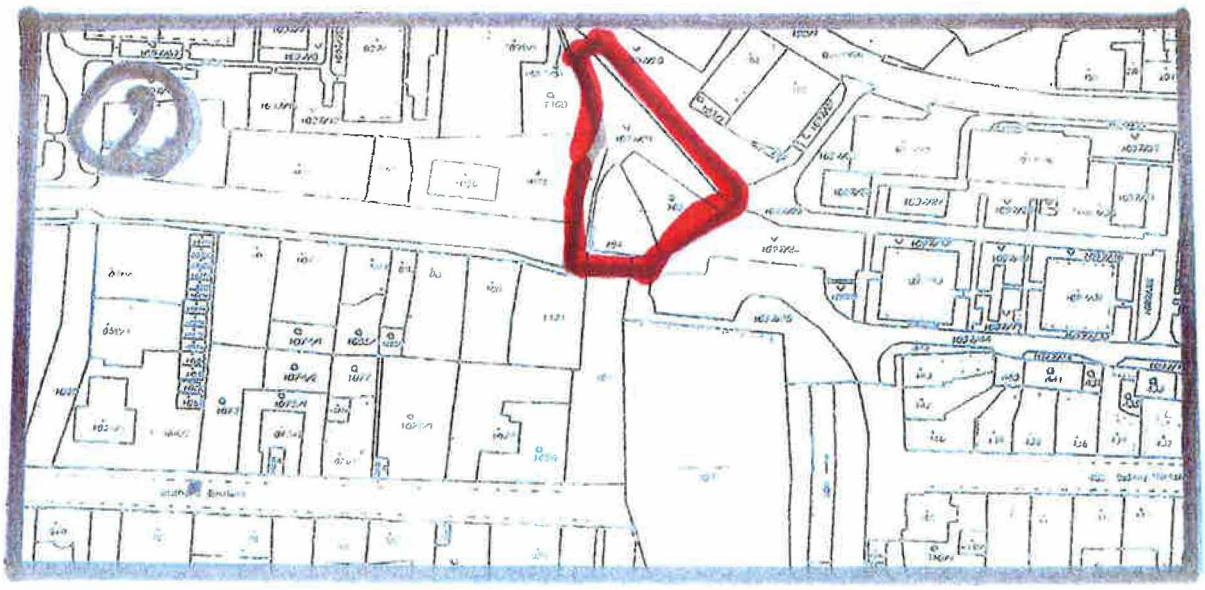
2

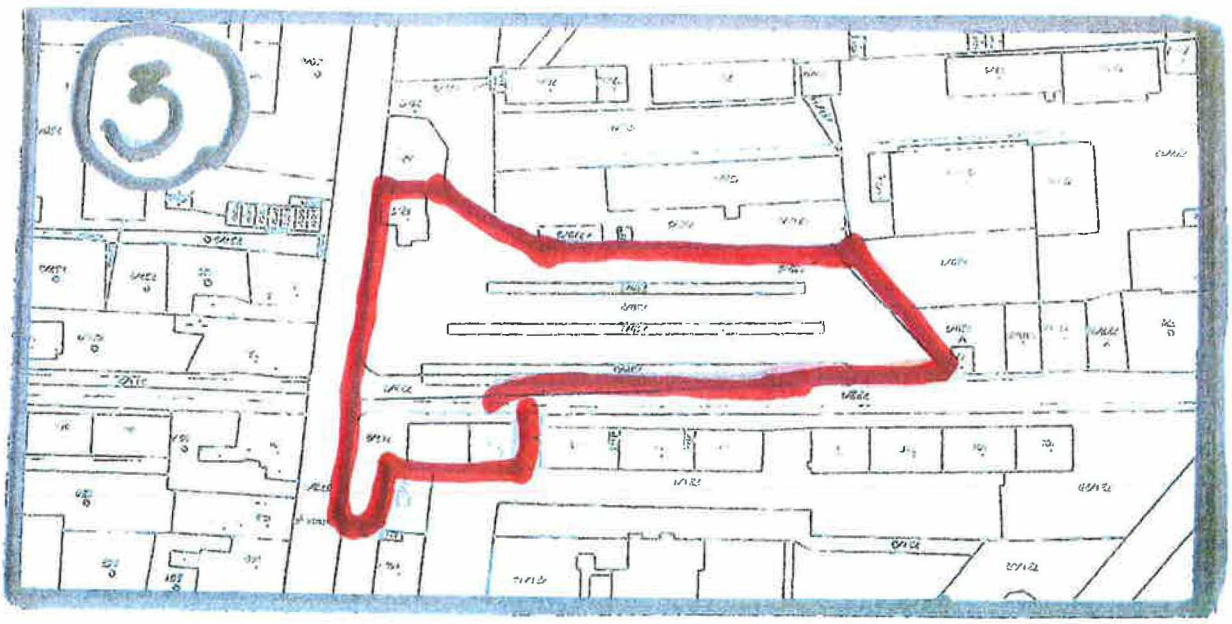
3