Městys Lhenice

Zastupitelstvo městyse Lhenice

Obecně závazná vyhláška č. 1/2020 o místních poplatcích

Zastupitelstvo městyse Lhenice se na svém zasedání dne 28. 5. 2020 usnesením č. 218 /18 /2020 usneslo vydat na základě § 14 odst. 2 zákona č. 565/1990 Sb., o místních poplatcích, ve znění pozdějších předpisů (dále jen „zákon o místních poplatcích“), a v souladu s § 10 písm. d) a § 84 odst. 2 písm. h) zákona č. 128/2000 Sb., o obcích (obecní zřízení), ve znění pozdějších předpisů, tuto obecně závaznou vyhlášku (dále jen „vyhláška“).

ČÁST I.
ZÁKLADNÍ USTANOVENÍ

Čl. 1
Úvodní ustanovení

(1) Městys Lhenice zavádí touto vyhláškou tyto místní poplatky (dále jen „poplatky“):
   a) poplatek ze psů (ČÁST II),
   b) poplatek za užívání veřejného prostranství (ČÁST III),
   c) poplatek ze vstupného (ČÁST IV),
   d) poplatek z pobytu (ČÁST V).

(2) Správcem poplatku je úřad městyse (dále jen „správce poplatku“)[1].

ČÁST II.
POPLATEK ZE PSŮ

Čl. 2
Poplatník a předmět poplatku

(1) Poplatek ze psů platí držitel psa. Držitelem je pro účely tohoto poplatku osoba, která je přihlášená nebo má sídlo na území městyse Lhenice a všech jeho místních částech (dále jen „poplatník“).[2]

(2) Poplatek ze psů se platí ze psů starších 3 měsíců[3].

[1] § 15 odst. 1 zákona č. 565/1990 Sb., o místních poplatcích, ve znění pozdějších předpisů (dále jen „zákon o místních poplatcích“)
[2] § 2 odst. 1 zákona o místních poplatcích
[3] § 2 odst. 2 zákona o místních poplatcích

2

Čl. 3
Ohlašovací povinnost

(1) Poplatník je povinen ohlásit správci poplatku vznik své poplatkové povinnosti do 30 dnů ode dne, kdy se pes stal starším tří měsíců, nebo ode dne, kdy nabyl psa staršího tří měsíců. Ve lhůtě 30 dnů je povinen ohlásit také zánik své poplatkové povinnosti (např. úhyn psa, jeho ztrátu, darování nebo prodej).

(2) Povinnost ohlásit držení psa má i osoba, která je od poplatku osvobozena.

(3) V ohlášení plátce uvede[4]

a) jméno, popřípadě jména, a příjmení nebo název, obecný identifikátor, byl-li přidělen, místo pobytu nebo sídlo, sídlo podnikatele, popřípadě další adresu pro doručování; právnická osoba uvede též osoby, které jsou jejím jménem oprávněny jednat v poplatkových věcech,

b) čísla všech svých účtů u poskytovatelů platebních služeb, včetně poskytovatelů těchto služeb v zahraničí, užívaných v souvislosti s podnikatelskou činností, v případě, že předmět poplatku souvisí s podnikatelskou činností poplatníka,

c) další údaje rozhodné pro stanovení poplatku, zejména stáří a počet držených psů, včetně skutečností zakládajících vznik nároku na úlevu nebo osvobození od poplatku.

(4) Dojde-li ke změně údajů uvedených v ohlášení, je poplatník povinen tuto změnu oznámit do 30 dnů ode dne, kdy nastala[5].

Čl. 4
Sazba poplatku

Sazba poplatku za kalendářní rok činí:

a) za prvního psa chovaného v rodinném domě…….. 300,- Kč,
b) za druhého a každého dalšího psa téhož držitele chovaného v rodinném domě ……..500,- Kč,
c) za psa chovaného v bytovém domě ……..... 500,- Kč,
d) za druhého a každého dalšího psa téhož držitele chovaného v bytovém domě ……800,- Kč,
e) za prvního psa chovaného v kotcích, na zahradách a v ostatních případech ……300,- Kč
f) za druhého a každého dalšího psa téhož držitele chovaného v kotcích, na zahradách a v ostatních případech ……..……..... 500,- Kč
g) za psa, jehož držitelem je osoba starší 65 let……150,- Kč,
h) za druhého a každého dalšího psa téhož držitele, kterým je osoba starší 65 let, ……200,- Kč,

[4] § 14a odst. 2 zákona o místních poplatcích
[5] § 14a odst. 4 zákona o místních poplatcích

Čl. 5
Splatnost poplatku

(1) Poplatek je splatný nejpozději do 31. 3. příslušného kalendářního roku.

(2) Vznikne-li poplatková povinnost po datu splatnosti uvedeném v odstavci 1, je poplatek splatný nejpozději do konce příslušného kalendářního roku.

(3) Při změně přihlášení nebo sídla platí držitel psa poplatek od počátku kalendářního měsíce následujícího po měsíci, ve kterém změna nastala, nově příslušné obci.

Čl. 6
Osvobození a úlevy

(1) Od poplatku ze psů je osvobozen držitel psa, kterým je osoba nevidomá, osoba, která je považována za závislou na pomoci jiné fyzické osoby podle zákona upravujícího sociální služby, osoba, která je držitelem průkazu ZTP nebo ZTP/P, osoba provádějící výcvik psů určených k doprovodu těchto osob, osoba provozující útulek pro zvířata nebo osoba, které stanoví povinnost držení a používání psa zvláštní právní předpis[6].

(2) Údaj rozhodný pro osvobození nebo úlevu dle odst. 1 tohoto článku je poplatník povinen ohlásit ve lhůtě do 30 dnů od skutečnosti zakládající nárok na osvobození nebo úlevu.

(3) V případě, že poplatník nesplní povinnost ohlásit údaj rozhodný pro osvobození nebo úlevu ve lhůtách stanovených touto vyhláškou nebo zákonem, nárok na osvobození nebo úlevu zaniká[7].

Čl. 7
Odpovědnost za zaplacení poplatku[8]

(1) Vznikne-li nedoplatek na poplatku poplatníkovi, který je ke dni splatnosti nezletilý a nenabyl plné svéprávnosti nebo který je ke dni splatnosti omezen ve svéprávnosti a byl mu jmenován opatrovník spravující jeho jmění, přechází poplatková povinnost tohoto poplatníka na zákonného zástupce nebo tohoto opatrovníka; zákonný zástupce nebo opatrovník má stejné procesní postavení jako poplatník.

(2) V případě podle odstavce 1 vyměří správce poplatku poplatek zákonnému zástupci nebo opatrovníkovi poplatníka.

(3) Je-li zákonných zástupců nebo opatrovníků více, jsou povinni plnit poplatkovou povinnost společně a nerozdílně.

---

[6] § 2 odst. 2 zákona o místních poplatcích
[7] § 14a odst. 6 zákona o místních poplatcích
[8] § 12 zákona o místních poplatcích

ČÁST III.

POPLATEK ZA UŽÍVÁNÍ VEŘEJNÉHO PROSTRANSTVÍ

Čl. 8
Předmět poplatku, poplatník

(1) Poplatek za užívání veřejného prostranství se vybírá za zvláštní užívání veřejného prostranství, kterým se rozumí provádění výkopových prací, umístění dočasných staveb a zařízení sloužících pro poskytování prodeje a služeb, pro umístění stavebních nebo reklamních zařízení, zařízení cirkusů, lunaparků a jiných obdobných atrakcí, umístění skládek, vyhrazení trvalého parkovacího místa a užívání tohoto prostranství pro kulturní, sportovní a reklamní akce nebo potřeby tvorby filmových a televizních děl[9].

(2) Poplatek za užívání veřejného prostranství platí fyzické i právnické osoby, které užívají veřejné prostranství způsobem uvedeným v odstavci 1 (dále jen „poplatník“)[10].

Čl. 9
Veřejná prostranství

Poplatek podle této vyhlášky se platí za užívání veřejných prostranství, která jsou uvedena jmenovitě v příloze č. 1 - seznam ulic a seznam dalších parcelních čísel s grafickým vyznačením na mapě a v příloze č. 2 - seznam parcelních čísel v místních částech městyse Lhenice s grafickým vyznačením na mapě. Tyto přílohy tvoří nedílnou součást této vyhlášky.

Čl. 10
Ohlašovací povinnost

(1) Poplatník je povinen ohlásit správci poplatku zvláštní užívání veřejného prostranství nejpozději 5 dní před zahájením užívání veřejného prostranství a předpokládanou dobu, místo, způsob a výměru užívání veřejného prostranství.
V případě užívání veřejného prostranství po dobu kratší než 2 dny je povinen splnit ohlašovací povinnost nejpozději v den zahájení užívání veřejného prostranství. Pokud tento den připadne na sobotu, neděli nebo státem uznaný svátek, je poplatník povinen splnit ohlašovací povinnost nejblíže následující pracovní den.

(2) V ohlášení poplatník uvede[11]

a) jméno, popřípadě jména, a příjmení nebo název, obecný identifikátor, byl-li přidělen, místo pobytu nebo sídlo, sídlo podnikatele, popřípadě další adresu pro doručování; právnická osoba uvede též osoby, které jsou jejím jménem oprávněny jednat v poplatkových věcech,

[9] § 4 odst. 1 zákona o místních poplatcích
[10] § 4 odst. 2 zákona o místních poplatcích
[11] § 14a odst. 2 zákona o místních poplatcích

b) čísla všech svých účtů u poskytovatelů platebních služeb, včetně poskytovatelů těchto služeb v zahraničí, užívaných v souvislosti s podnikatelskou činností, v případě, že předmět poplatku souvisí s podnikatelskou činností poplatníka,

c) další údaje rozhodné pro stanovení poplatku, zejména předpokládanou dobu, způsob, místo a výměru užívání veřejného prostranství, včetně skutečností dokládajících vznik nároku na případnou úlevu nebo osvobození od poplatku.

(3) Poplatník, který nemá sídlo nebo bydliště na území členského státu Evropské unie, jiného smluvního státu Dohody o Evropském hospodářském prostoru nebo Švýcarské konfederace, uvede kromě údajů požadovaných v odstavci 2 adresu svého zmocněnce v tuzemsku pro doručování[12].

(4) Dojde-li ke změně údajů uvedených v ohlášení, je poplatník povinen tuto změnu oznámit do 30 dnů ode dne, kdy nastala[13].

Čl. 11
Sazba poplatku

(1) Sazba poplatku činí za každý i započatý m^2 a každý i započatý den:

a) za umístění dočasných staveb a zařízení sloužících pro poskytování služeb …….....10,- Kč,

b) za umístění dočasných staveb sloužících pro poskytování prodeje.....10,- Kč,

c) za umístění zařízení sloužících pro poskytování prodeje..... 30,- Kč,

d) za provádění výkopových prací..... 10,- Kč,

e) za umístění stavebního zařízení ..... 2,- Kč,

f) za umístění reklamního zařízení ……..... 100,- Kč,

g) za umístění zařízení lunaparků a jiných obdobných atrakcí ..... 10,- Kč,

h) za umístění zařízení cirkusů ..... 5,- Kč,

i) za umístění skládek ..... 5,- Kč,

j) za vyhrazení trvalého parkovacího místa .....2,- Kč,

k) za užívání veřejného prostranství pro kulturní akce .....10,- Kč,

l) za užívání veřejného prostranství pro sportovní akce .....10,- Kč,

m) za užívání veřejného prostranství pro reklamní akce .....10,- Kč,

n) za užívání veřejného prostranství pro potřeby tvorby filmových a televizních děl .....10,- Kč.

Čl. 12
Splatnost poplatku

(1) Poplatek ve výši stanovené podle čl. 11 odst. 1 je splatný:

[312] § 14a odst. 3 zákona o místních poplatcích
[13] § 14a odst. 4 zákona o místních poplatcích

a) při užívání veřejného prostranství po dobu 2 dnů a kratší nejpozději v den zahájení užívání veřejného prostranství,
b) při užívání veřejného prostranství po dobu 3 dnů nebo delší v den ukončení užívání veřejného prostranství, nejpozději však dne 31. 12. příslušného kalendářního roku.

(2) Připadne-li konec lhůty splatnosti na sobotu, neděli nebo státem uznaný svátek, je dnem, ve kterém je poplatník povinen svoji povinnost splnit, nejblíže následující pracovní den.

Čl. 13
Osvobození a úlevy

(1) Poplatek se neplatí:
a) za vyhrazení trvalého parkovacího místa pro osobu, která je držitelem průkazu ZTP nebo ZTP/P
b) z akcí pořádaných na veřejném prostranství, jejichž celý výtěžek je odveden na charitativní a veřejně prospěšné účely[14].

(2) Od poplatku se dále osvobozují
a) umístění stavebního zařízení v souvislosti s odstraňováním havárií na dobu nezbytně nutnou,
b) krátkodobé skladování materiálů na opravu rodinných domů v trvání do 30 dnů,
c) vlastníci pozemků charakteru veřejného prostranství, kteří je užívají ve smyslu čl. 8, odst. 1 této vyhlášky,
d) Městys Lhenice a právnické osoby, jejichž je Městys Lhenice zřizovatelem.

(3) Údaj rozhodný pro osvobození nebo úlevu dle odst. 1 a 2 tohoto článku je poplatník povinen ohlásit nejpozději v den splatnosti poplatku za užívání veřejného prostranství.

(4) V případě, že poplatník nesplní povinnost ohlásit údaj rozhodný pro osvobození nebo úlevu ve lhůtách stanovených touto vyhláškou nebo zákonem, nárok na osvobození nebo úlevu zaniká[15].

[14] § 4 odst. 1 zákona o místních poplatcích
[15] § 14a odst. 6 zákona o místních poplatcích

ČÁST IV.

POPLATEK ZE VSTUPNÉHO

Čl. 14
Předmět poplatku a poplatník

(1) Poplatek ze vstupného se vybírá ze vstupného na kulturní, sportovní, prodejní nebo reklamní akce, sníženého o daň z přidané hodnoty, je-li v ceně vstupného obsažena[16].

(2) Poplatek ze vstupného platí fyzické a právnické osoby, které akci pořádají[17].

Čl. 15
Ohlašovací povinnost

(1) Poplatník je povinen ohlásit pořádání akce správci poplatku nejpozději 3 dny před jejím konáním.

(2) V ohlášení poplatník dále uvede[18]

a) jméno, popřípadě jména, a příjmení nebo název, obecný identifikátor, byl-li přidělen, místo pobytu nebo sídlo, sídlo podnikatele, popřípadě další adresu pro doručování; právnická osoba uvede též osoby, které jsou jejím jménem oprávněny jednat v poplatkových věcech,

b) čísla všech svých účtů u poskytovatelů platebních služeb, včetně poskytovatelů těchto služeb v zahraničí, užívaných v souvislosti s podnikatelskou činností, v případě, že předmět poplatku souvisí s podnikatelskou činností poplatníka,

c) další údaje rozhodné pro stanovení poplatku, zejména druh akce, datum, hodinu a místo jejího konání a výši vstupného, počet prodaných vstupenek (pokud se vydávají), včetně skutečností zakládajících vznik nároku na úlevu nebo osvobození od poplatku.

(3) Poplatník, který nemá sídlo nebo bydliště na území členského státu Evropské unie, jiného smluvního státu Dohody o Evropském hospodářském prostoru nebo Švýcarské konfederace, uvede kromě údajů požadovaných v odstavci 2 adresu svého zmocněnce v tuzemsku pro doručování[19].

(4) Dojde-li ke změně údajů uvedených v ohlášení, je poplatník povinen tuto změnu oznámit do 15 dnů ode dne, kdy nastala[20].

---

[16] § 6 odst. 1 zákona o místních poplatcích
[17] § 6 odst. 2 zákona o místních poplatcích
[8] § 14a odst. 2 zákona o místních poplatcích
[19] § 14a odst. 3 zákona o místních poplatcích
[20] § 14a odst. 4 zákona o místních poplatcích

Čl. 16
Sazba poplatku

(1) Sazba poplatku činí z vybraného vstupného na:

a) kulturní akci …… 10 %,

b) sportovní akci ……. 5 %,
c) prodejní akci ..... 10 %,
d) reklamní akci .....… 20 %.

(2) Paušální částka činí na:
a) kulturní akci .....1000 Kč / rok
b) sportovní akci ..... 500 Kč / rok
c) prodejní akci .....1000 Kč / rok
d) reklamní akci ..... 1500 Kč / rok

(3) Volbu placení poplatku paušální částkou včetně výběru varianty paušální částky sdělí poplatník správci poplatku v rámci ohlášení dle čl. 15 odst. 2.

Čl. 17
Splatnost poplatku

(1) Poplatek je splatný do 15 dnů ode dne skončení akce.

(2) Při placení paušální částkou je poplatek splatný do 30 dnů po skončení poslední akce v ohlášených 12 po sobě jdoucích měsících.

(3) Připadne-li lhůta splatnosti na sobotu, neděli nebo státem uznaný svátek, je dnem, ve kterém je poplatník povinen svoji povinnost splnit, nejblíže následující pracovní den.

Čl. 18
Osvobození a úlevy

(1) Poplatek ze vstupného se neplatí z akcí, jejichž celý výtěžek je odveden na charitativní a veřejné prospěšné účely[21].

(2) Od poplatku se dále osvobozují:

a) sportovní a kulturní akce pořádané spolky a organizacemi majícími sídlo nebo sídlo pobočky na území městyse Lhenice,

b) sportovní a kulturní akce pořádané Městysem Lhenice a právnickými osobami, jejichž je Městys Lhenice zřizovatelem.

(3) V případě, že poplatník nesplní povinnost ohlásit údaj rozhodný pro osvobození nebo úlevu ve lhůtě stanovené touto vyhláškou nebo zákonem, nárok na osvobození nebo úlevu zaniká[22].

---

[21] § 6 odst. 1 věta poslední zákona o místních poplatcích
[22] § 14a odst. 6 zákona o místních poplatcích

ČÁST V.
POPLATEK Z POBYTU

Čl. 19
Předmět, poplatník a plátce poplatku

(1) Předmětem poplatku je úplatný pobyt trvající nejvýše 60 po sobě jdoucích kalendářních dnů u jednotlivého poskytovatele pobytu. Předmětem poplatku není pobyt, při kterém je na základě zákona omezována osobní svoboda[23].

(2) Poplatníkem poplatku je osoba, která v obci není přihlášená (dále jen „poplatník“)[24].

(3) Plátcem poplatku je poskytovatel úplatného pobytu (dále jen „plátce“). Plátce je povinen vybrat poplatek od poplatníka[25].

Čl. 20
Ohlašovací povinnost

(1) Plátce je povinen podat správci poplatku ohlášení nejpozději do 30 dnů od zahájení činnosti spočívající v poskytování úplatného pobytu. Ukončení této činnosti plátce ohlásí správci poplatku ve lhůtě 30 dnů.

(2) V ohlášení plátce uvede[26]

a) jméno, popřípadě jména, a příjmení nebo název, obecný identifikátor, byl-li přidělen, místo pobytu nebo sídlo, sídlo podnikatele, popřípadě další adresu pro doručování; právnická osoba uvede též osoby, které jsou jejím jménem oprávněny jednat v poplatkových věcech,

b) čísla všech svých účtů u poskytovatelů platebních služeb, včetně poskytovatelů těchto služeb v zahraničí, užívaných v souvislosti s podnikatelskou činností, v případě, že předmět poplatku souvisí s podnikatelskou činností plátce,

c) další údaje rozhodné pro stanovení poplatku, zejména místa a zařízení, případně též období roku, v nichž poskytuje pobyt.

(3) Plátce, který nemá sídlo nebo bydliště na území členského státu Evropské unie, jiného smluvního státu Dohody o Evropském hospodářském prostoru nebo Švýcarské konfederace, uvede kromě údajů požadovaných v odstavci 2 adresu svého zmocněnce v tuzemsku pro doručování[27].

---

[23] § 3a zákona o místních poplatcích
[24] § 3 zákona o místních poplatcích
[25] § 3f zákona o místních poplatcích
[26] § 14a odst. 2 zákona o místních poplatcích
[27] § 14a odst. 3 zákona o místních poplatcích

(4) Dojde-li ke změně údajů uvedených v ohlášení, je plátce povinen tuto změnu oznámit do 15 dnů ode dne, kdy nastala[28].

Čl. 21
Evidenční povinnost[29]

(1) Plátce je povinen vést v listinné nebo elektronické podobě evidenční knihu za každé zařízení nebo místo, kde poskytuje úplatný pobyt. Do evidenční knihy zapisuje údaje týkající se fyzické osoby, které poskytuje úplatný pobyt.

(2) Údaji podle odstavce 1 jsou
   a) den počátku a den konce pobytu,
   b) jméno, popřípadě jména, příjmení a adresa místa přihlášení nebo obdobného místa v zahraničí,
   c) datum narození,
   d) číslo a druh průkazu totožnosti, kterým může být
      1. občanský průkaz,
      2. cestovní doklad,
      3. potvrzení o přechodném pobytu na území,
      4. pobytová karta rodinného příslušníka občana Evropské unie,
      5. průkaz o povolení k pobytu,
      6. průkaz o povolení k pobytu pro cizince,
      7. průkaz o povolení k trvalému pobytu,
      8. průkaz žadatele o udělení mezinárodní ochrany, nebo
      9. průkaz žadatele o poskytnutí dočasné ochrany, a
   e) výše vybraného poplatku, nebo důvod osvobození od poplatku.

(3) Zápisy do evidenční knihy musí být vedeny správně, úplně, průkazně, přehledně, srozumitelně, způsobem zaručujícím trvalost zápisů a musí být uspořádány postupně z časového hlediska.

(4) Plátce je povinen uchovávat evidenční knihu po dobu 6 let ode dne provedení posledního zápisu.

[28] § 14a odst. 4 zákona o místních poplatcích
[29] § 3g zákona o místních poplatcích

Čl. 22
Evidenční povinnost ve zjednodušeném rozsahu[30]

(1) Plátce, který jako pořadatel kulturní nebo sportovní akce poskytuje úplatný pobyt účastníkům této akce, může plnit evidenční povinnost ve zjednodušeném rozsahu, pokud

   a) důvodně předpokládá, že poskytne pobyt nejméně 1000 účastníkům této akce, a

b) oznámí záměr plnit evidenční povinnost ve zjednodušeném rozsahu nejméně 60 dnů přede dnem zahájení poskytování pobytu správci poplatku.

(2) Plátce v oznámení podle odstavce 1 písm. b) odůvodní předpokládaný počet účastníků akce, kterým bude poskytnut úplatný pobyt, a uvede o kulturní nebo sportovní akci alespoň údaje o
a) dni počátku a dni konce konání této akce,
b) názvu a druhu této akce, a
c) jednotlivých zařízeních nebo místech, ve kterých se bude pobyt poskytovat.

(3) Správce poplatku rozhodnutím zakáže plátci oznámené plnění evidenční povinnosti ve zjednodušeném rozsahu, nelze-li předpokládat splnění podmínek podle odstavce 1. O zákazu plnění evidenční povinnosti ve zjednodušeném rozsahu rozhodne správce poplatku nejpozději do 15 dnů ode dne oznámení podle odstavce 1 písm. b).

(4) Při plnění evidenční povinnosti ve zjednodušeném rozsahu se v evidenční knize vedou pouze
a) údaje podle odstavce 2 písm. a) až c) a
b) souhrnné údaje o počtu účastníků, kterým byl poskytnut pobyt, a o výši vybraného poplatku v členění podle
1. dne poskytnutí pobytu,
2. zařízení nebo místa, ve kterých byl pobyt poskytnut, a
3. důvodu osvobození.

Čl. 23
Sazba poplatku

Sazba poplatku činí 20 Kč za každý započatý den pobytu, s výjimkou dne jeho počátku.

Čl. 24
Splatnost poplatku

Plátce odvede vybraný poplatek správci poplatku nejpozději do posledního dne následujícího měsíce.

[30] § 3h zákona o místních poplatcích

Čl. 25
Osvobození a úlevy

(1) Od poplatku z pobytu je osvobozena osoba[31]

a) nevidomá, osoba, která je považována za závislou na pomoci jiné fyzické osoby podle zákona upravujícího sociální služby, osoba, která je držitelem průkazu ZTP/P, a její průvodce,

b) mladší 18 let,

c) hospitalizovaná na území obce ve zdravotnickém zařízení poskytovatele lůžkové péče s výjimkou osoby, které je poskytována lázeňská léčebně rehabilitační péče:
   1. hrazená jako příspěvková lázeňská léčebně rehabilitační péče podle zákona upravujícího veřejné zdravotní pojištění, nebo
   2. nehrazená z veřejného zdravotního pojištění,

d) pečující o děti na zotavovací akci nebo jiné podobné akci pro děti podle zákona upravujícího ochranu veřejného zdraví konaných na území obce nebo

e) vykonávající na území obce sezónní práci[32] pro právnickou nebo podnikající fyzickou osobu nebo

f) pobývající na území obce:
   1. ve školském zařízení pro výkon ústavní nebo ochranné výchovy anebo školském zařízení pro preventivně výchovnou péči anebo v zařízení pro děti vyžadující okamžitou pomoc,
   2. v zařízení poskytujícím ubytování podle zákona upravujícího sociální služby,
   3. v zařízení sloužícím k pomoci lidem v ohrožení nebo nouzi provozovaném veřejně prospěšným poplatníkem daně z příjmů právnických osob, nebo
   4. za účelem výkonu záchranných nebo likvidačních prací podle zákona o integrovaném záchranném systému.

(2) Od poplatku z pobytu je osvobozen příslušník bezpečnostního sboru, voják v činné službě, státní zaměstnanec nebo zaměstnanec České republiky pobývající na území obce v zařízení ve vlastnictví České republiky nebo této obce v souvislosti s plněním služebních nebo pracovních úkolů[33].

[31] § 3b odst. 1 zákona o místních poplatcích
[32] § 3b odst. 3 zákona o místních poplatcích
[33] § 3b odst. 2 zákona o místních poplatcích

ČÁST VI.
SPOLEČNÁ USTANOVENÍ

Čl. 26
Navýšení poplatku

(1) Nebudou-li poplatky zaplaceny poplatníkem včas nebo ve správné výši, vyměří mu

správce poplatku poplatek platebním výměrem nebo hromadným předpisným seznamem[34].

(2) Nebudou-li poplatky odvedeny plátcem včas nebo ve správné výši, vyměří mu správce poplatku poplatek platebním výměrem k přímé úhradě[35].

(3) Včas neodvedené poplatky nebo část těchto poplatků může správce poplatku zvýšit až na trojnásobek; toto zvýšení je příslušenstvím poplatku sledujícím jeho osud[36].

Čl. 27
Zrušovací ustanovení

Zrušuje se obecně závazná vyhláška č. 1/2019, o místních poplatcích ze dne 12. 12. 2019, schválená usnesením zastupitelstva městyse Lhenice č. 177/14/2019.

Čl. 28
Účinnost

Tato vyhláška nabývá účinnosti patnáctým dnem po dni vyhlášení.

Podpis	*Podpis*
.....	.....
Ing. Milan Hölcl	Ing. Marie Kabátová
místostarosta	starostka

Vyvěšeno na úřední desce dne:

Sejmuto z úřední desky dne:

[34] § 11 odst. 1 zákona o místních poplatcích
[35] § 11 odst. 2 zákona o místních poplatcích
[36] § 11 odst. 3 zákona o místních poplatcích

Příloha č. 1

k Obecně závazné vyhlášce 1/2020 o místních poplatcích, k poplatku za užívání veřejného prostranství ve Lhenicích (část III).

a) Seznam ulic městyse Lhenice

Bavorovská
Krumlovská
Na Běličce
Na Panské mezi
Na Sadech
Na Sušárně
Netolická
Prachatická
Pod Stráží
Svatojánská
Tylova čtvrť
Zahradní

b) Seznam parcelních čísel ve Lhenicích včetně jejich vyznačení v mapě

Autobusové nádraží Lhenice

Č/P	m²	Druh pozemku	Využití
887/1	2622	ostatní plocha	ostatní komunikace

Náměstí a část Školní ulice

Č/P	m²	Druh pozemku	Využití
13	678	ostatní plocha	
1414/8	2503	ostatní plocha	ostatní komunikace
1414/10	109	ostatní plocha	ostatní komunikace
1555	730	ostatní plocha	jiná plocha
1414/9	1381	ostatní plocha	ostatní komunikace
1554	95	ostatní plocha	jiná plocha

VP úřad-kino-škola

Č/P	m²	Druh pozemku	Využití
1077/8	11028	ostatní plocha	manipulační plocha

Sídliště SNP

Č/P	m²	Druh pozemku	Využití
808/37	1095	ostatní plocha	jiná plocha
808/35	2085	ostatní plocha	jiná plocha
808/22	3432	ostatní plocha	ostatní komunikace
808/5	1979	ostatní plocha	ostatní komunikace

808/53	352	ostatní plocha	ostatní komunikace
808/26	83	ostatní plocha	manipulační plocha
808/39	43	ostatní plocha	manipulační plocha
808/7	2401	ostatní plocha	jiná plocha
808/1	8333	ovocný sad	

Autobusové nádraží

Vytištěno v aplikaci GObec 3.0, měřítko: 1:1000, 24.03.2020

Náměstí a Školní ulice

Vytištěno v aplikaci GObec 3.0, měřítko: 1:1000, 24.03.2020

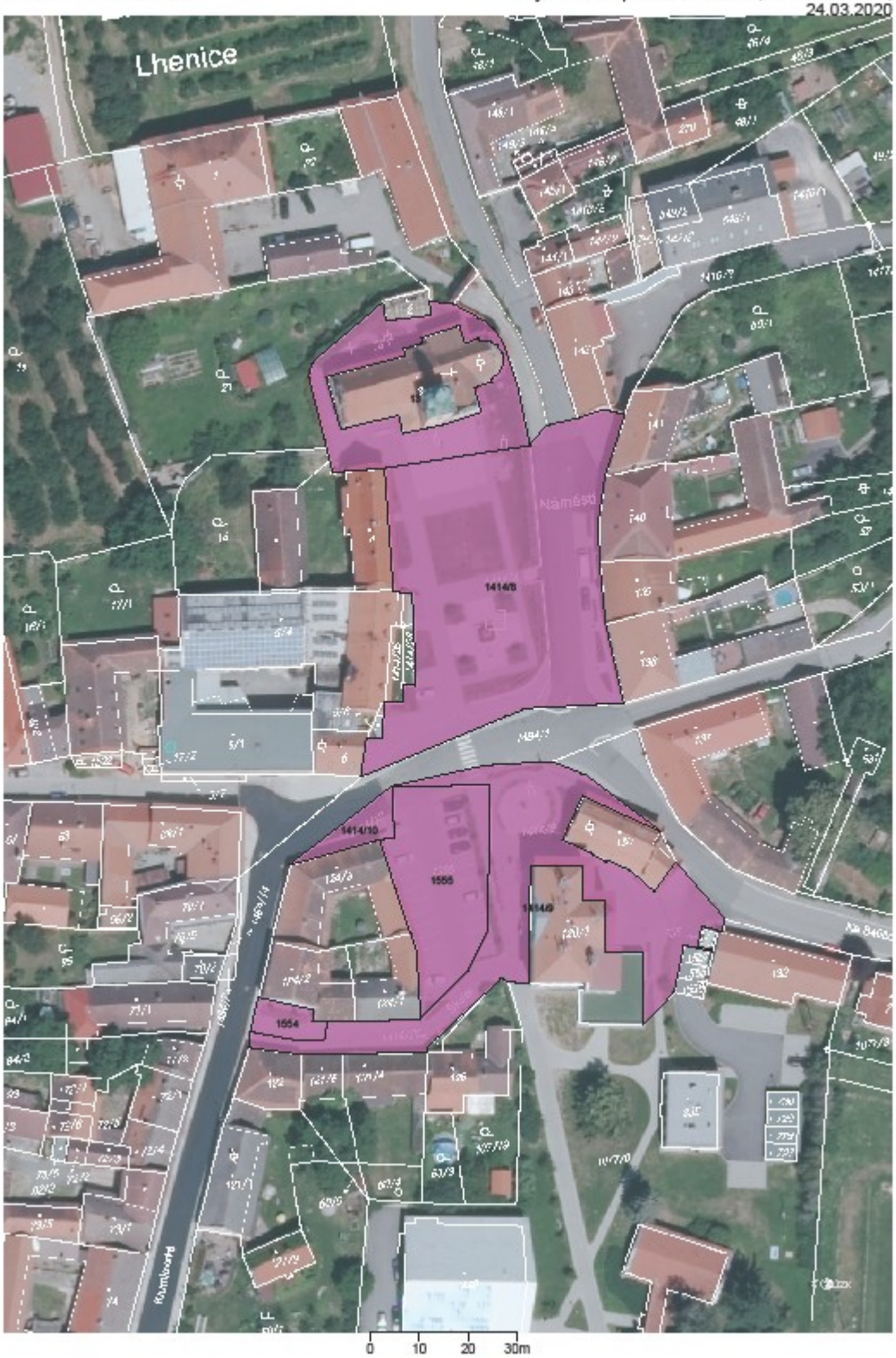

VP úřad- kino-škola
Vytištěno v aplikaci GObec 3.0, měřítko: 1:1000, 26.05.2020
Krumlovská
0
10
20
30m

Sídliště SNP Vytištěno v aplikaci GObec 3.0, měřítko: 1:3500, 24.03.2020

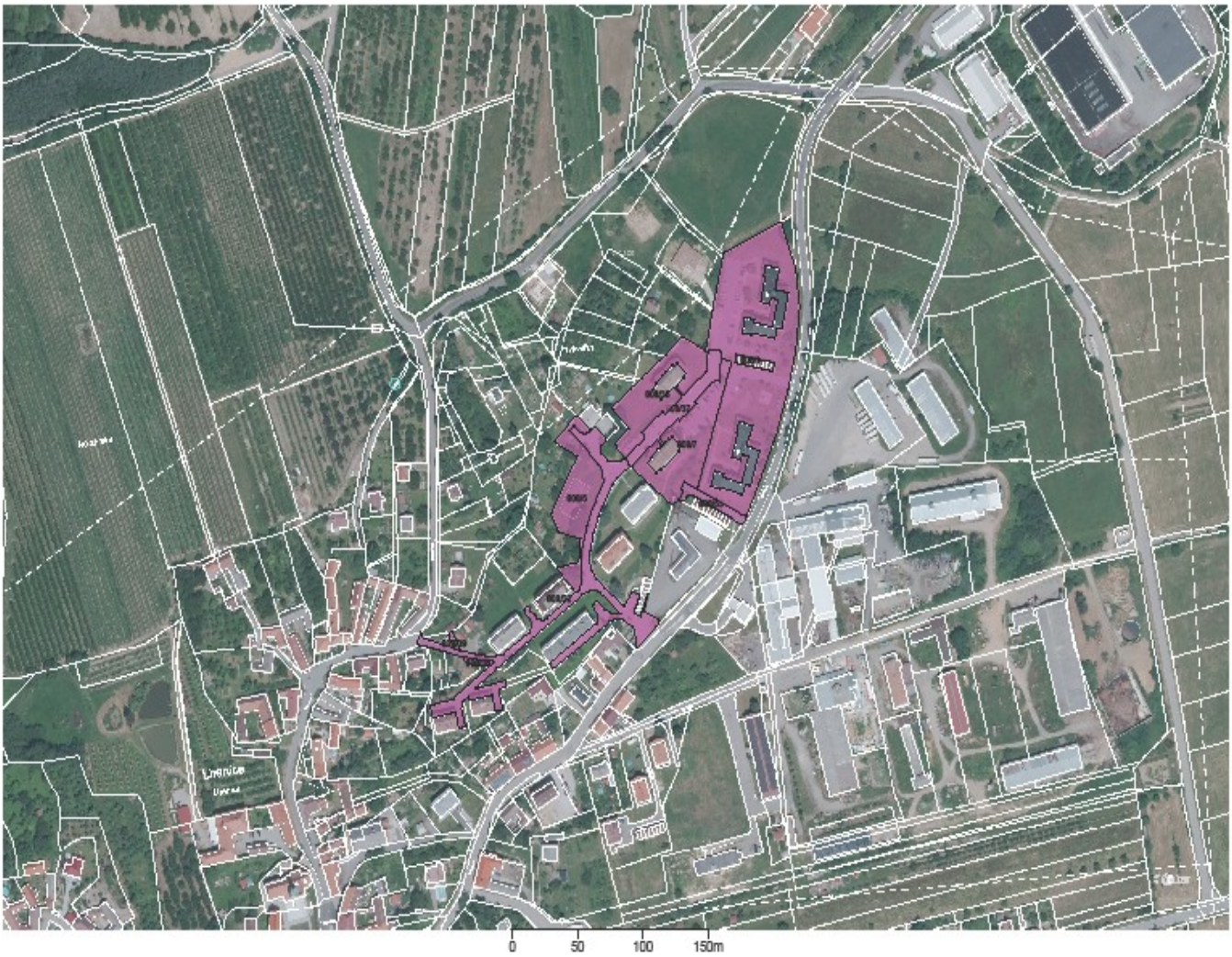

Příloha č. 2

k Obecně závazné vyhlášce 1/2020 o místních poplatcích, k poplatku za užívání veřejného prostranství (část III).

Seznam parcelních čísel veřejného prostranství v místních částech městyse Lhenice, tj. Dolní Chrášťany, Horní Chrášťany, Hoříkovice, Hrbov, Třebanice, Třešňový Újezdec, Vadkov a Vodice včetně jejich vyznačení v mapě.

Dolní Chrášťany - seznam parcel veřejného prostranství

Č/P	m²	Druh pozemku	Využití
1048/1	3591	ostatní plocha	ostatní komunikace
439/2	57	zahrada	
1048/5	61	ostatní plocha	ostatní komunikace
1048/4	33	ostatní plocha	ostatní komunikace
1130	1173	ostatní plocha	neplodná půda
1604	251	ostatní plocha	ostatní komunikace
1050/6	530	ostatní plocha	ostatní komunikace
1600	31	ostatní plocha	ostatní komunikace

Horní Chrášťany - seznam parcel veřejného prostranství

Č/P	m²	Druh pozemku	Využití
739/7	2080	ostatní plocha	manipulační plocha
740/1	484	ostatní plocha	manipulační plocha
740/5	38	ostatní plocha	manipulační plocha
739/4	137	ostatní plocha	manipulační plocha
739/5	55	ostatní plocha	manipulační plocha
739/3	1264	ostatní plocha	manipulační plocha
740/4	681	ostatní plocha	manipulační plocha
741	563	ostatní plocha	manipulační plocha
739/6	91	ostatní plocha	manipulační plocha
429/4	1336	ostatní plocha	manipulační plocha
427/3	212	ostatní plocha	jiná plocha
862/2	597	ostatní plocha	neplodná půda
429/7	196	ostatní plocha	manipulační plocha
584/2	616	zahrada	
584/11	237	zahrada	
584/12	143	ostatní plocha	ostatní komunikace
743/2	1156	ostatní plocha	silnice
744/3	3516	ostatní plocha	silnice
744/4	49	ostatní plocha	silnice
694/5	12	ostatní plocha	silnice

Hoříkovice - seznam parcel veřejného prostranství

Č/P	m²	Druh pozemku	Využití
273/1	2605	ostatní plocha	ostatní komunikace
7/1	289	ostatní plocha	zeleň
273/3	30	zahrada	

Hrbov - seznam parcel veřejného prostranství

Č/P	m²	Druh pozemku	Využití
552/1	6673	ostatní plocha	ostatní komunikace
556/3	1063	ostatní plocha	ostatní komunikace
552/7	215	ostatní plocha	silnice

Třebanice - seznam parcel veřejného prostranství

Č/P	m²	Druh pozemku	Využití
478/1	3977	ostatní plocha	ostatní komunikace
479/1	2953	ostatní plocha	ostatní komunikace
479/8	126	ostatní plocha	ostatní komunikace
479/9	30	ostatní plocha	ostatní komunikace
479/6	224	ostatní plocha	neplodná půda
479/7	47	ostatní plocha	neplodná půda

Třešňový Újezdec - seznam parcel veřejného prostranství

Č/P	m²	Druh pozemku	Využití
681/4	7675	ostatní plocha	ostatní komunikace
150/4	196	ostatní plocha	neplodná půda
682/1	2771	ostatní plocha	ostatní komunikace
683/2	772	ostatní plocha	ostatní komunikace

Vadkov - seznam parcel veřejného prostranství

Č/P	m²	Druh pozemku	Využití
765/11	3030	ostatní plocha	silnice
743/13	1413	ostatní plocha	ostatní komunikace
743/9	2736	ostatní plocha	ostatní komunikace
743/10	39	ostatní plocha	ostatní komunikace
669/36	5301	ostatní plocha	ostatní komunikace
669/81	27	ostatní plocha	jiná plocha

Vodice - seznam parcel veřejného prostranství

Č/P	m²	Druh pozemku	Využití

430/25	515	ostatní plocha	neplodná půda
430/24	466	trvalý travní porost	
108/1	548	trvalý travní porost	
108/4	141	trvalý travní porost	
722/1	2348	ostatní plocha	ostatní komunikace
723/1	1729	ostatní plocha	ostatní komunikace
722/6	18	zahrada	
722/4	15	zahrada	
722/5	13	zahrada	
723/2	46	zahrada	
57	249	trvalý travní porost	
54/1	102	trvalý travní porost	
7	64	ostatní plocha	zeleň
10/3	90	zahrada	
723/3	474	ostatní plocha	ostatní komunikace
724	465	ostatní plocha	ostatní komunikace

Dolní Chrášťany

Vytištěno v aplikaci GObec 3.0, měřítko: 1:1500, 24.02.2020

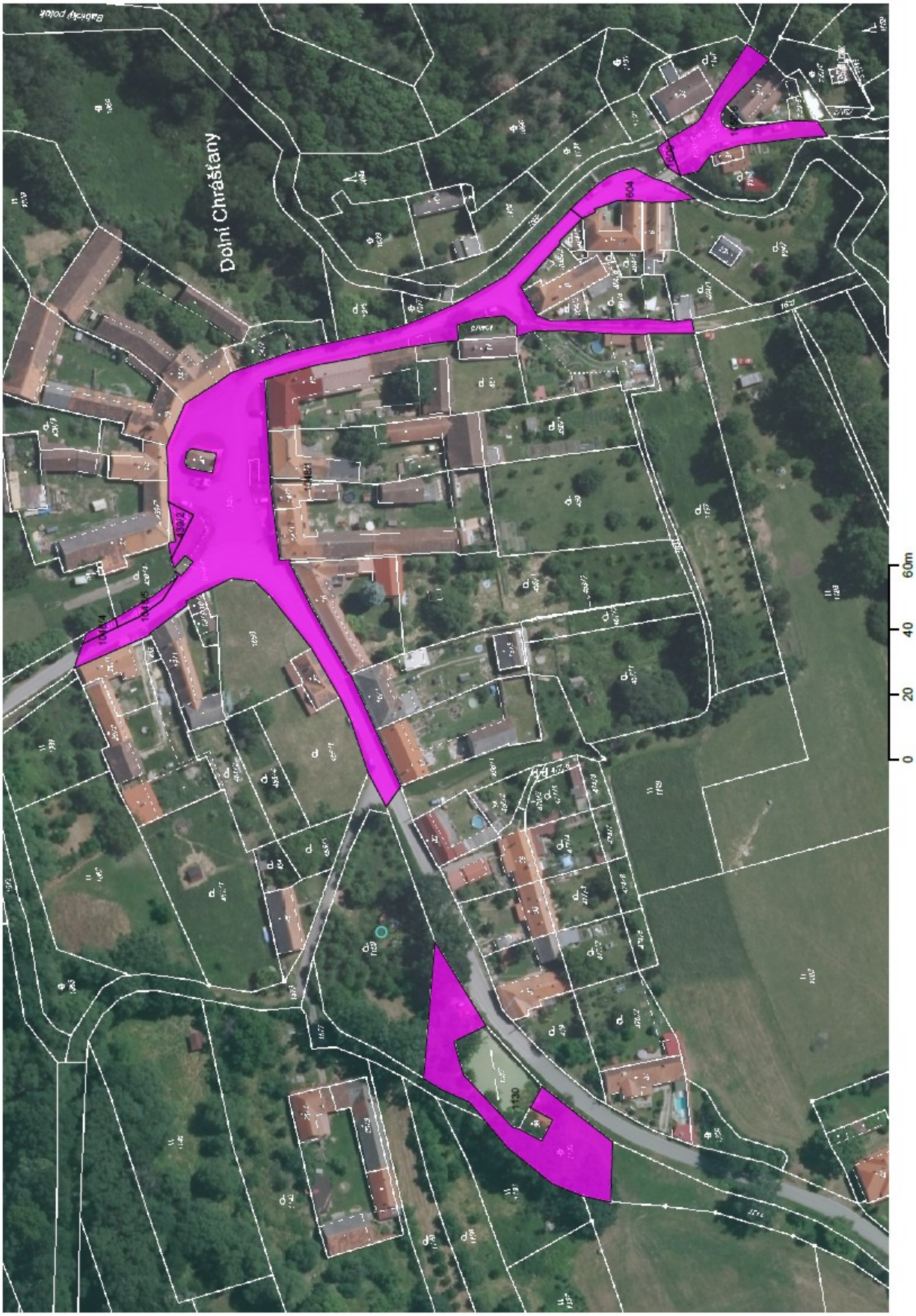

Horní Chrášťany

Vytištěno v aplikaci GObec 3.0, měřítko: 1:2000, 24.02.2020

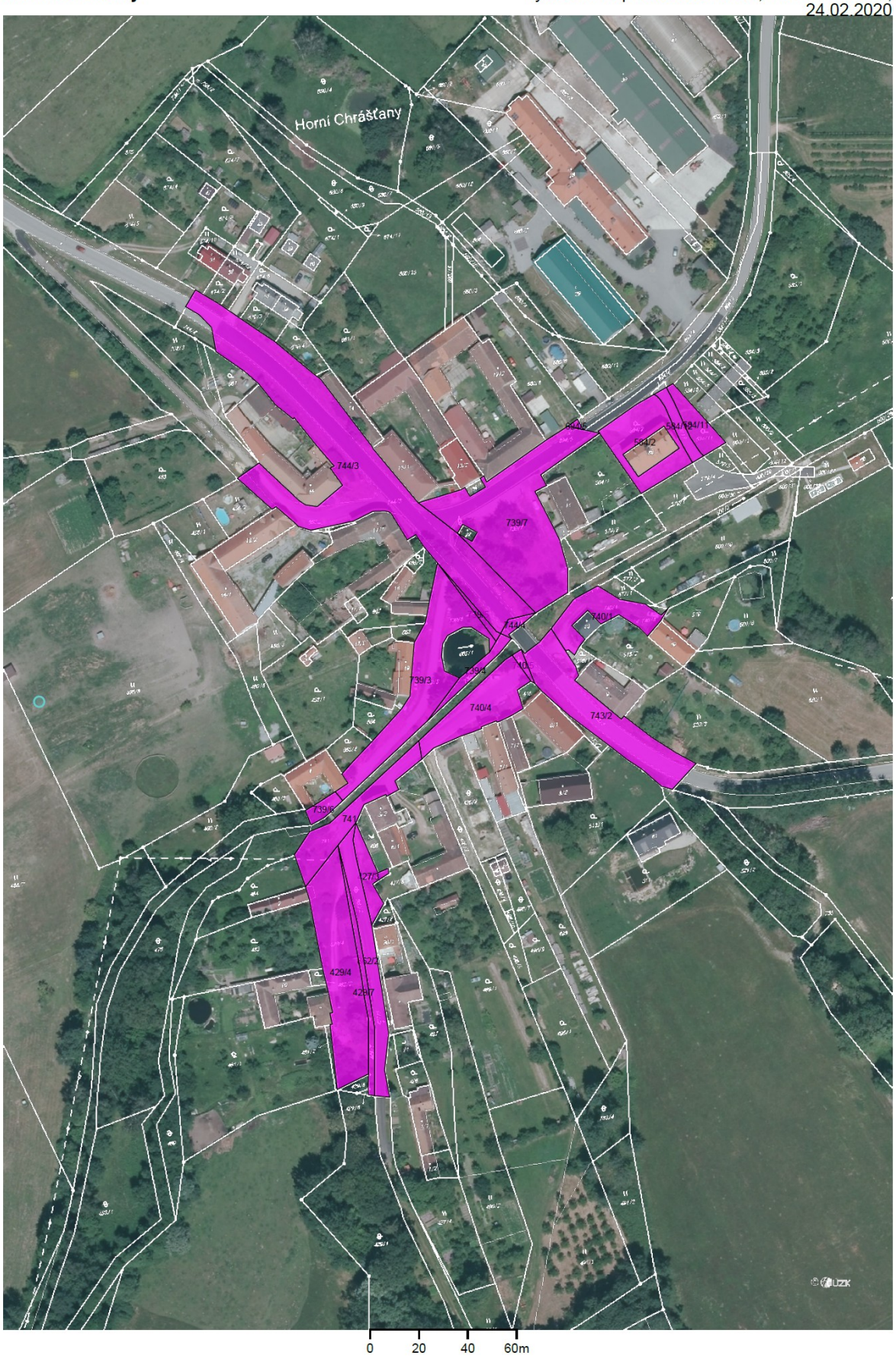

Vytištěno v aplikaci GObec 3.0, měřítko: 1:1500, 21.02.2020

Hořikovice

Hrbov

Vytištěno v aplikaci GObec 3.0, měřítko: 1:3500, 21.02.2020

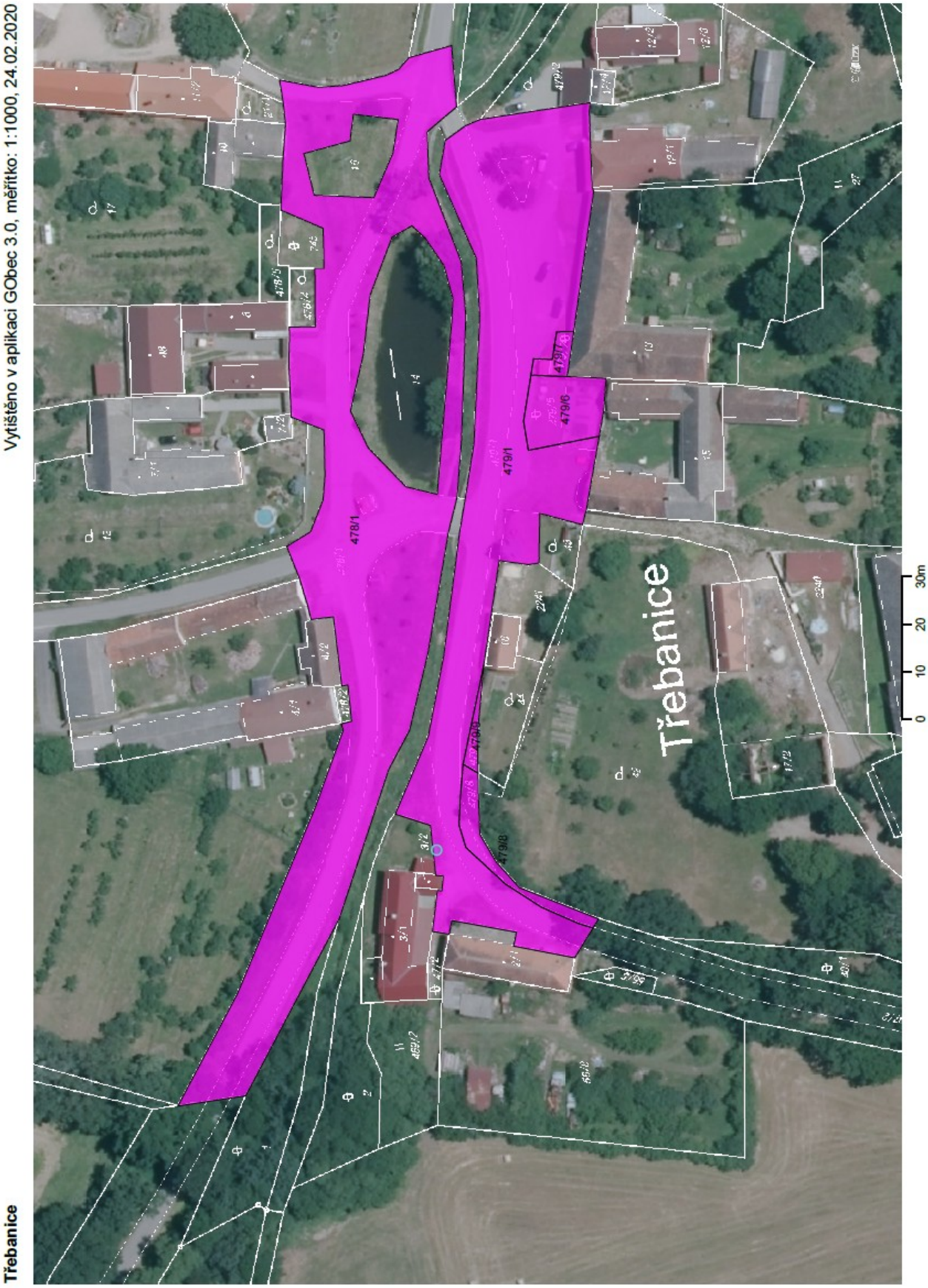
Třebanice
Vytištěno v aplikaci GObec 3.0, měřítko: 1:1000, 24.02.2020
Třebanice
478/1
479/1
479/6
0
10
20
30m

Třešňový Újezdec

Vytištěno v aplikaci GObec 3.0, měřítko: 1:3500, 24.02.2020

Vadkov

Vytištěno v aplikaci GObec 3.0, měřítko: 1:2000, 24.02.2020

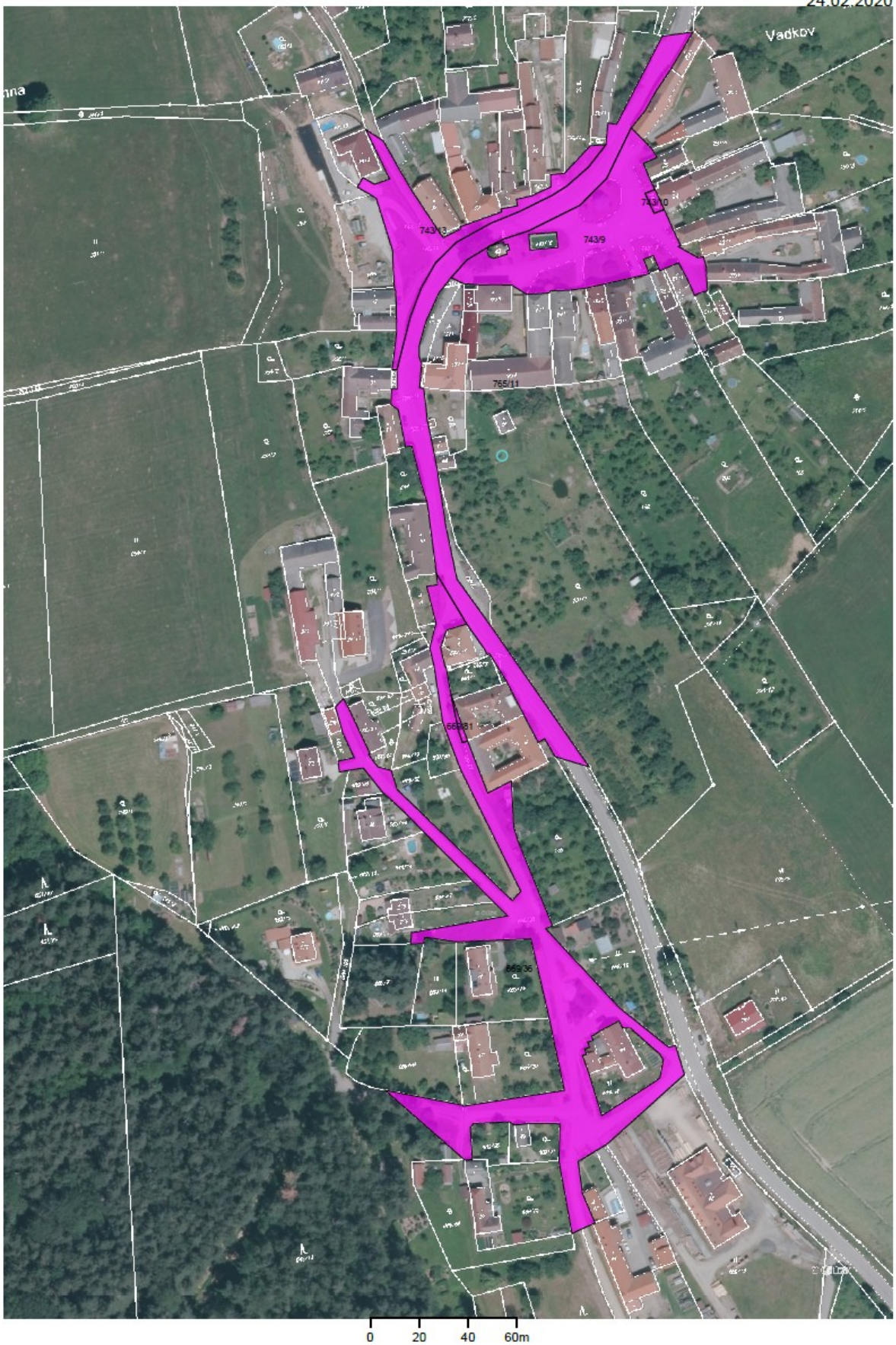

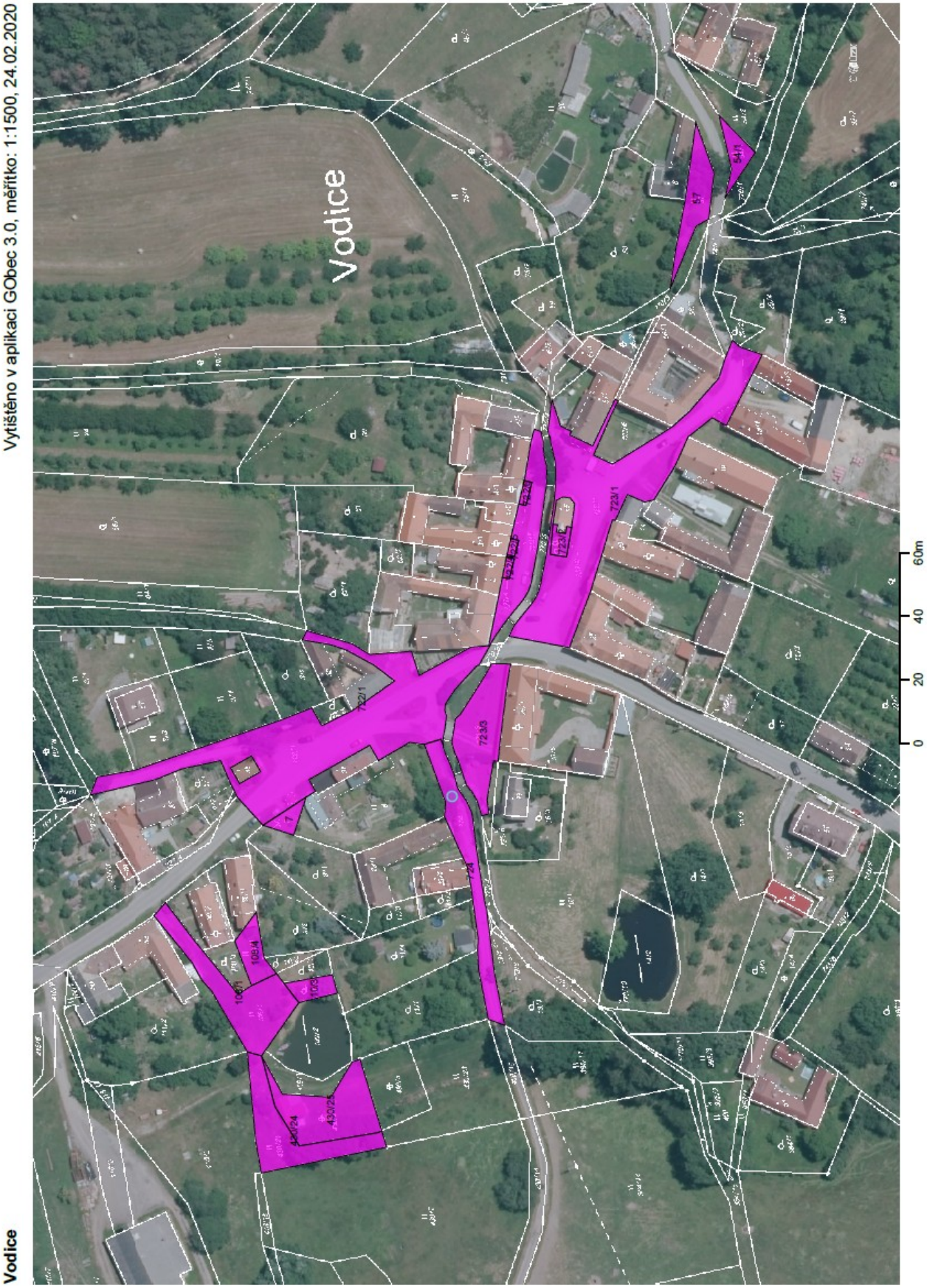
Vytištěno v aplikaci GObec 3.0, měřítko: 1:1500, 24.02.2020
Vodice
Vodice
0
20
40
60m