O B E C D R A H O B U Z

Obecně závazná vyhláška č. 1/2021,

o stanovení obecního systému odpadového hospodářství

Zastupitelstvo obce Drahobuz. se na svém zasedání dne 24. 11. 2021 usnesením č. 6 usneslo vydat na základě § 59 odst. 4 zákona č. 541/2020 Sb., o odpadech (dále jen „zákon o odpadech"), a v souladu s § 10 písm. d) a § 84 odst. 2 písm. h) zákona č. 128/2000 Sb., o obcích (obecní zřízení), ve znění pozdějších předpisů, tuto obecně závaznou vyhlášku (dále jen „vyhláška"):

Čl. 1
Úvodní ustanovení

1) Tato vyhláška stanovuje obecní systém odpadového hospodářství na území obce Drahobuz
2) Každý je povinen odpad nebo movitou věc, které předává do obecního systému, odkládat na místa určená obcí v souladu s povinnostmi stanovenými pro daný druh, kategorii nebo materiál odpadu nebo movitých věcí zákonem o odpadech a touto vyhláškou[1].
3) V okamžiku, kdy osoba zapojená do obecního systému odloží movitou věc nebo odpad, s výjimkou výrobků s ukončenou životností, na místě obcí k tomuto účelu určeném, stává se obec vlastníkem této movité věci nebo odpadu[2].
4) Stanoviště sběrných nádob je místo, kde jsou sběrné nádoby trvale nebo přechodně umístěny za účelem dalšího nakládání s komunálním odpadem. Stanoviště sběrných nádob jsou individuální nebo společná pro více uživatelů.

Čl. 2
Oddělené soustřeďování komunálního odpadu

1) Osoby předávající komunální odpad na místa určená obcí jsou povinny odděleně soustřeďovat následující složky:
   a) *Biologické odpady,*
   b) *Papír,*
   c) *Plasty včetně PET lahví a nápojových kartonů*[3]
   d) *Sklo,*
   e) *Kovy,*
   f) *Nebezpečné odpady,*
   g) *Objemný odpad,*
   h) *Jedlé oleje a tuky,*
   i) *Textil*
   j) *Směsný komunální odpad*
2) Směsným komunálním odpadem se rozumí zbylý komunální odpad po stanoveném vytřídění podle odstavce 1 písm. a), b), c), d), e), f), g), h) a i).
3) Objemný odpad je takový odpad, který vzhledem ke svým rozměrům nemůže být umístěn do sběrných nádob.

---

[1] § 61 zákona o odpadech
[2] § 60 zákona o odpadech
[3] Dle smlouvy s vývozním partnerem. Další nakládání s touto složkou komunálního odpadu nedochází soustřeďováním plastů a nápojových kartonů do jedné nádoby ke zhoršení využitelnosti sebraných odpadů.

Čl. 3
Soustřeďování papíru, plastů, skla, kovů, biologického odpadu, jedlých olejů a tuků, textilu

1) Papír, plasty, sklo, kovy, biologické odpady, jedlé oleje a tuky, textil se soustřeďují do zvláštních sběrných nádob, kterými jsou kontejnery.
2) Zvláštní sběrné nádoby jsou umístěny na stanovištích viz příloha č. 1.
3) Zvláštní sběrné nádoby jsou barevně odlišeny a označeny příslušnými nápisy:
   a) Biologické odpady – plastová hnědá popelnice o objemu 240 litrů
   b) Papír – výklopný kontejner modré barvy o objemu 1100 litrů
   c) Plasty, PET lahve a nápojové kartony – výklopný kontejner žluté barvy o objemu 1100 litrů
   d) Sklo – výklopný kontejner zelené barvy o objemu 1100 litrů
   e) Kovy – výklopný kontejner šedé barvy o objemu 1100 litrů na drobné kovy, kovy větších rozměrů se ukládají ve sběrném místě u dílny Obecního úřadu
   f) Jedlé oleje a tuky – plastová popelnice černé barvy o objemu 120 litrů
   g) Textil – plechový box TextilEco
4) Do zvláštních sběrných nádob je zakázáno ukládat jiné složky komunálních odpadů, než pro které jsou určeny.
5) Zvláštní sběrné nádoby je povinnost plnit tak, aby je bylo možno uzavřít a odpad z nich při manipulaci nevypadával. Pokud to umožňuje povaha odpadu, je nutno objem odpadu před jeho odložením do sběrné nádoby minimalizovat.

Čl. 4
Svoz nebezpečných složek komunálního odpadu

1) Svoz nebezpečných složek komunálního odpadu je zajišťován minimálně dvakrát ročně jejich odebíráním na předem vyhlášených přechodných stanovištích mobilním sběrem předávaných přímo obsluze mobilní sběrny, a to do zvláštních sběrných nádob tomu určených. Informace o svozu jsou zveřejňovány na webových stránkách obce a úřední desce Obecního úřadu.
2) Soustřeďování nebezpečných složek komunálního odpadu podléhá požadavkům stanoveným v čl. 3 odst. 4 a 5.

Čl. 5
Svoz objemného odpadu

1) Svoz objemného odpadu je zajišťován jeho odebíráním na předem vyhlášených přechodných stanovištích přímo do zvláštních sběrných nádob k tomuto účelu určených. Informace o svozu jsou zveřejňovány na webových stránkách obce a úřední desce obecního úřadu.
2) Soustřeďování objemného odpadu podléhá požadavkům stanoveným v čl. 3 odst. 4 a 5.

Čl. 6
Soustřeďování směsného komunálního odpadu

1) Směsný komunální odpad se odkládá do sběrných nádob. Pro účely této vyhlášky se sběrnými nádobami rozumějí:
   a) typizované sběrné nádoby – popelnice 110 l, 120 l a 240 l a igelitové pytle s logem svozové firmy, které budou umístěny u sběrné nádoby určené ke shromažďování směsného komunálního odpadu pro uživatele nemovitostí ve svozových oblastech. Svoz probíhá dle termínů vývozu uveřejněných na úřední desce Obecního úřadu Drahobuz.

b) kontejnery – černé kontejnery o objemu 1100 l pro uživatele nemovitostí mimo svozovou oblast (viz příloha č. 2) v místních částech Břehoryje a Strážiště na návsích těchto místní částí;
c) kontejner – plechový kontejner o objemu 1100 l u hřbitova v obci Strážiště, určený pro odpad ze hřbitova;
d) odpadkové koše, které jsou umístěny na veřejných prostranstvím obce, sloužící pro odkládání drobného směsného komunálního odpadu.

2) Soustřeďování směsného komunálního odpadu podléhá požadavkům stanoveným v čl. 3 odst. 4 a 5.

Čl. 7
Nakládání s komunálním odpadem vznikajícím na území obce při činnosti právnických a podnikajících fyzických osob

1) Právnické a podnikající fyzické osoby zapojené do obecního systému na základě smlouvy s obcí komunální odpad dle čl. 2 odst. 1 písm. b), c), d), e), h), i) předávají do tomu určených sběrných nádob na stanovištích. Komunální odpad dle čl. 2 odst. 1 písm. j) předávají do sběrných nádob umístěných před provozovnou.
2) Výše úhrady za zapojení do obecního systému se stanoví paušálně, a to dle ceníku stanoveného Zastupitelstvem obce Drahobuz pro daný rok. Ceník je zveřejněn na webových stránkách obce.
3) Úhrada se vybírá jednorázově, a to převodem na účet nebo v hotovosti v pokladně Obecního úřadu Drahobuz.

Čl. 8
Nakládání s výrobky s ukončenou životností v rámci služby pro výrobce (zpětný odběr)

1) Obec v rámci služby pro výrobce nakládá s těmito výrobky s ukončenou životností:
   a) elektrozařízení (smlouva s firmou Elektrowin, a. s.)
2) Výrobky s ukončenou životností uvedené v odst. 1 lze předávat ve sběrném místě u dílny Obecního úřadu Drahobuz.

Čl. 10
Závěrečná ustanovení

1) Nabytím účinnosti této vyhlášky se zrušuje obecně závazná vyhláška obce Drahobuz č. 1/2016., kterou se stanoví systém shromažďování, sběru, přepravy, třídění, využívání a odstraňování komunálních odpadů na území obce Drahobuz

2) Tato vyhláška nabývá účinnosti dnem 1. 1. 2022

OBEC DRAHOBUZ

..... Michaela Hrubešová
místostarosta

..... Eduard Prágr
starosta

Vyvěšeno na úřední desce dne: 1. 12. 2021
Sejmuto z úřední desky dne:

Příloha č. 1 Obecně závazné vyhlášky obce Drahobuz č. 1/2021 o stanovení obecního systému odpadového hospodářství:

Stanoviště zvláštních sběrných nádob

Č.	Místní část	Stanoviště	Sklo	Plasty, PET lahve a nápojové kartony	Papír	Kovy	Jedlé oleje a tuky	Textil	Směsný komunální odpad	Biologický odpad
1	Drahobuz	**U dílny Obecního úřadu obce** (naproti budově Obecního úřadu obce)	✓	✓	✓	✓	✓	✓	-	✓
2	Břehoryje	**Náves u požární nádrže** (p. p. č. 1284/1 v k. ú. Břehoryje)	✓	✓	✓	✓	-	-	✓	-
3	Lada	**U hlavní silnice v obci Lada** (p. p. č. 526 v k. ú. Strážiště u Drahobuze)	✓	✓	✓	✓	-	-	-	-
4	Strážiště	**Náves v obci Strážiště** (p. p. č. 31/1 v k. ú. Strážiště u Drahobuze)	✓	✓	✓	-	-	-	✓	-

Příloha č. 2 Obecně závazné vyhlášky obce Drahobuz č. 1/2021 o stanovení obecního systému odpadového hospodářství:

Svozové oblasti

a) Místní část Břehoryje

černá barva čáry = pozemní komunikace představující svozovou oblast

červená barva čáry = komunikace mimo svozovou oblast

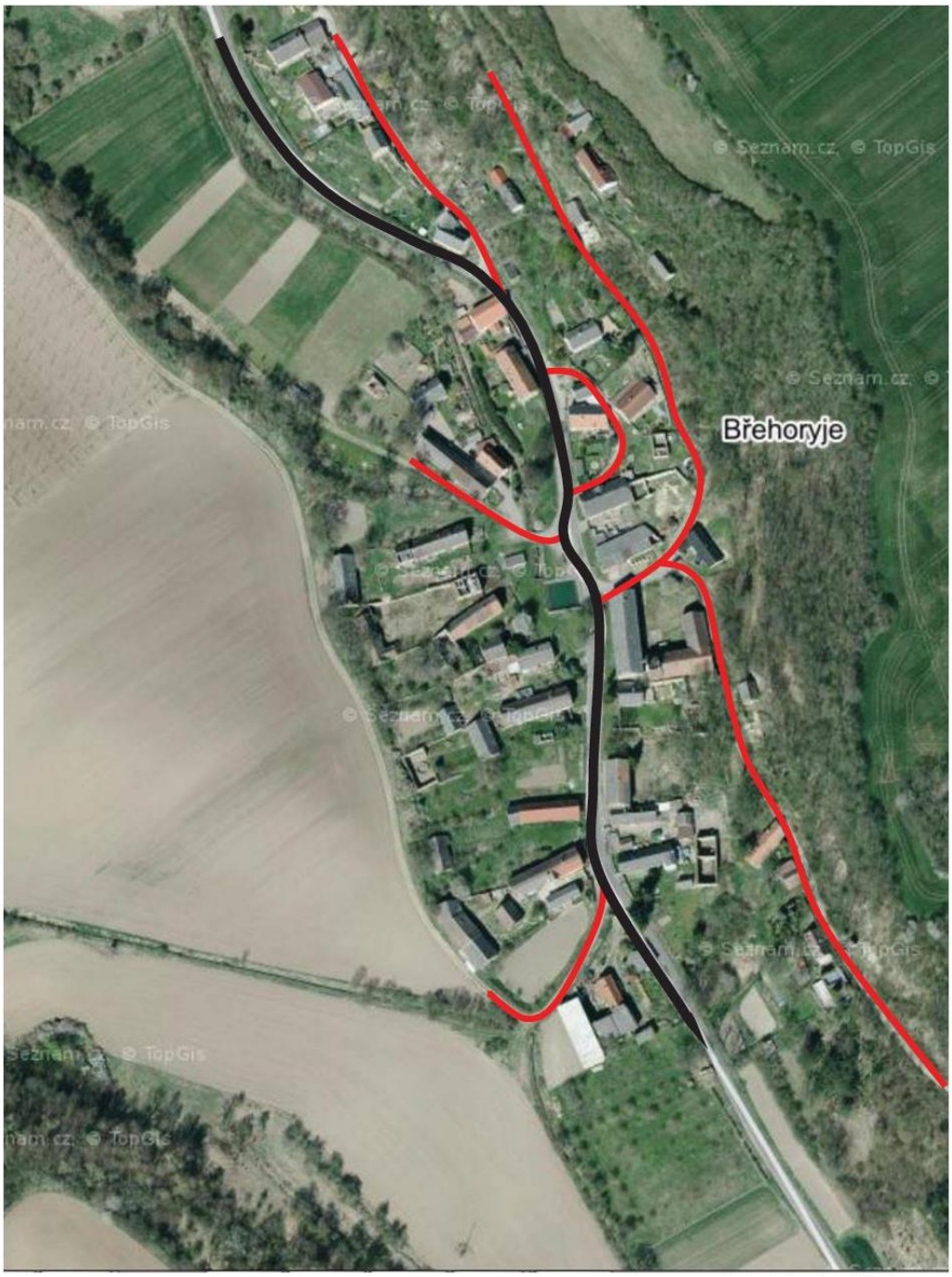

a) Místní část Strážiště

černá barva čáry = pozemní komunikace představující svozovou oblast
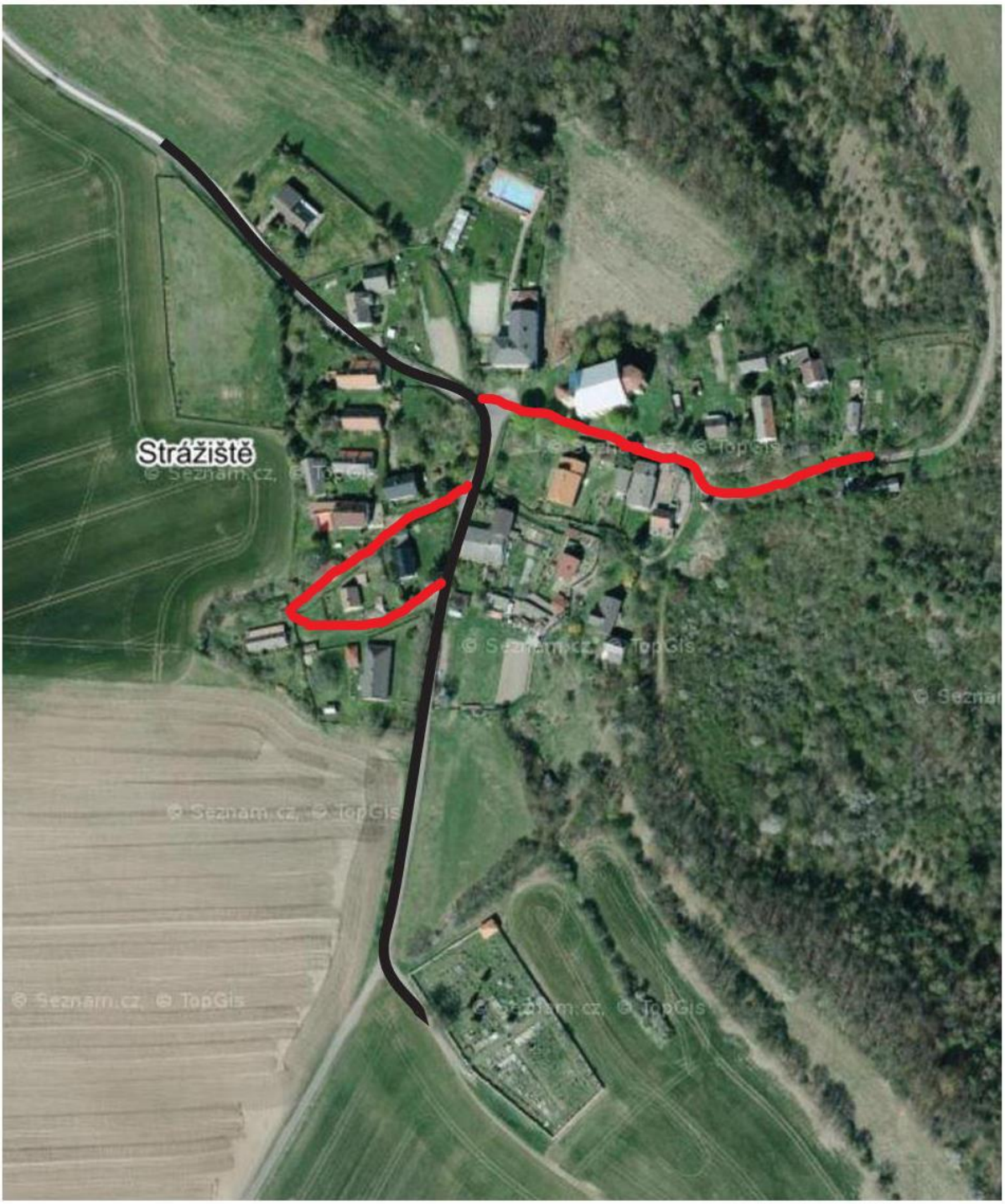
červená barva čáry = komunikace mimo svozovou oblast